№ 1(124)
2004 год

D ИНТЕРЕСНАЯ ГАЗЕТА

ВЫПУСК
СТО ЧЕТЫРНАДЦАТЫЙ

НЕВЕРОЯТНОЕ

ЦЕНА СВОБОДНАЯ

Путешествие в мир тайн и загадок

Космический календарь 3
Марсианскую жизнь ищут в Антарктиде 5
Добро пожаловать в ад 6
"Лагерь дождевого червя" 12
Потайные ящички подсознания 14
Превратности судьбы 8
Встречи с Саи Бабой 9

Н. Амосов Фото из журнала "Домовой" 10

Послесловие. Сугубо личное

Мы изучаем, нас изучают...

Бывший сотрудник Агентства Национальной Безопасности (АНБ) США 60-летний Милтон Фрэнк Купер недавно опубликовал свои "Записки о тайном правительстве", в которых на 280 страницах изложил совершенно невероятные факты. "Настолько невероятные, — комментирует событие британский журнал "Focus", что персонаж суперсериала "Секретные материалы" ("X-files") агент Фокс Малдер, ознакомившись с ними, забегал бы по потолку от радости!"

В частности, в своей книге Купер подчеркивает, что с 1947 года по 1957 год только на американской территории приземлились не менее двух десятков НЛО.

"Одни из них разбились, другие совершили вынужденную посадку. В результате в руках американских экспертов очутилось 65 трупов и два живых пришельца, — сообщает автор. — Существуют неопровержимые свидетельства о приземлении двух аппаратов в штате Невада в 2002 году, их нашли разбитыми отряды спасения ВВС США по наводке заметивших космические аппараты с воздуха пилотов истребителей.

Скорее всего, экипаж второго, большего по размерам НЛО, представлял собой спасательную экспедицию и также разбился по неизвестным мне причинам. В двух кораблях находились 17 инопланетян, разумеется, мертвых. Но и это еще не все. Эксперты с ужасом увидели внутри аппаратов емкости, в которых находились десятки расчлененных человеческих тел; другие емкости были наполнены кровью и — отдельно — мозгами. Неужели мы, земляне, были приняты пришельцами за неразумных животных и служили им в качестве объектов для изучения? Документы, в том числе кино- и фотоматериалы, отражающие эти жуткие события, хранятся в АНБ под грифом "Совершенно секретно!" — утверждается в книге.

В марте 2002 года жители селения Филд Крик (штат Иллинойс) обнаружили на поле и опушке леса 13 отверстий диаметром 20 см и глубиной 10 метров. Никаких следов бурения и техники не выявлено, да никто и не видел бурильщиков. Уфологи считают, что действия пришельцев невозможно объяснить с логической точки зрения; зачем им брать пробы грунта? В одном только Иллинойсе с начала 90-х годов подобных аномальных скважин, "пробуренных" в земле неизвестным специалистам способом, зарегистрировано несколько сотен!

Известный уфолог доктор Леонард Вельд, ведущий телепрограммы "Внимание: УФО!", написавший предисловие к нашумевшей книге Милтона Купера, предупреждает: нужно быть чрезвычайно осторожным! Контакты с НЛО, встречи с инопланетянами, аномальные зоны — места посадок "летающих тарелок", различные отметины на земле, как правило, угнетающе действуют на психику человека.

Перевел из журнала "Focus" (Великобритания) Александр ЕВТЕЕВ

Рисунок Михаила САЧКО (Киев)

Освоение Луны продолжается!

"Первый коммерческий зонд готов к полету на Луну, — сообщил британский журнал "Loaded". — Администрация Соединенных Штатов выдала любопытную лицензию частной компании "Trans Orbital". В соответствии с этой лицензией компания получила право проводить исследования и фотографирование Луны, совершать на нее посадку. Все это планируется сделать с помощью беспилотного зонда "Trail Blaser", который в конце 2003 года запустят с космодрома Байконур в Казахстане. Сам процесс получения лицензии занял у "Trans Orbital" два года, зато она теперь единственная компания, которую Госдепартамент уполномочил разведать обстановку на Луне и использовать полученную информацию в научных и образовательных целях на коммерческой основе".

Как сообщается, зонд "Trail Blaser" произведет высококачественную съемку Луны, составит карту ее поверхности с разрешением в один метр, сделает новые снимки лунных кратеров. Кроме того, зонд позволит увидеть американские и советские аппараты, которые в свое время совершили посадку на Луну и остались там. В общем, "Trans Orbital" планирует получить в результате этой экспедиции (стоимость ее 60 млн долларов) массу информации, необходимой для будущей колонизации Луны. Видеофильмами, которые сделают камеры зонда, уже заинтересовались американские СМИ.

Перевел Александр ЕВТЕЕВ

Ждем сюрприза от Арктики

"Быстрое таяние паковых льдов Арктики может привести к воплощению в жизнь одного из самых стойких мифов о существовании так называемого Северо-Западного пролива, соединяющего воды Тихого и Атлантического океанов", — сообщает еженедельник "Weekend" (США).

По утверждениям компании CNN, ссылающейся на прогнозы известных ученых, если таяние будет продолжаться теми же темпами, то кратчайший путь между двумя океанами откроется уже через 10 лет!

Последствия этого события скажутся на экологии, на международных отношениях и особенно на торговле.

Образовавшийся канал сократит путь из Европы в Азию на 4000 километров. К тому же перевозка грузов по новому маршруту позволит использовать более крупные суда, не способные проходить по Панамскому каналу.

Однако экологи утверждают, что усиление судоходства в этом регионе неизбежно нанесет вред всей фауне Арктики. Защитникам природы остается надеяться только на более оптимистический прогноз другой группы ученых, полагающих, что Северо-Западный пролив откроется не ранее 2080 года.

Александр ЕВТЕЕВ

К звездам — мгновенно!

Бельгийский доктор физико-математических наук из Католического университета города Мовена Марк Беллвейз решил обессмертить свое имя. Согласно его уникальнейшим расчетам, уже сейчас можно приступать к созданию... межзвездного космического корабля! Суть идеи в том, что корабль будет деформировать пространство, сжимая его перед собой и расширяя сзади. Сверхсветовой космический корабль окажется в своего рода невидимом пузыре искривленного пространства. Тогда скорость его полета приблизится к бесконечности, позволяя совершать межзвездные путешествия мгновенно!

Вместе с тем у блестящей идеи нашлись, как водится, оппоненты. Американские коллеги напоминают бельгийскому математику, что в соответствии с принципами теории относительности Эйнштейна разгоняющийся корабль увеличивает свою массу, и при достижении скорости света она станет бесконечно огромной! Тогда уже не хватит никакой энергии, чтобы ускорить полет еще больше.

Александр ЛОДОЧНИ

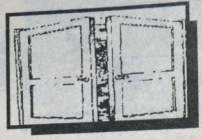

D-3
№1(124)
2004 год

Космический календарь

Человеческая жизнь — всего лишь песчинка в безбрежном океане времени. И порою задумавшись, осознав это, человек, пусть только на время, пусть только на неуловимый миг, сможет понять, насколько крошечны все его проблемы, значимость которых в масштабах Вселенной может вызвать только улыбку. И все же, как с маленькой капельки начинается океан, так и с каждой мысли, с каждого поступка человека формируется необъятный океан Вселенной.

Известный американский ученый Карл Саган составил "космический календарь". Он разместил всю историю Вселенной, включая развитие жизни на Земле, на шкале условного космического года. При этом история собственно человеческой цивилизации охватывает практически один миг такого календаря — сотые доли секунды. Вот как это выглядит.

Додекабрьские даты

Большой Взрыв	1 января
Возникновение галактики Млечного Пути	1 мая
Возникновение Солнечной системы	9 сентября
Образование планеты Земля	14 сентября
Появление жизни на Земле	25 сентября
Образование древнейших земных гор	2 октября
Время образования древнейших ископаемых (бактерий и сине–зеленых водорослей)	9 октября
Возникновение полового размножения	1 ноября
Древнейшие фотосинтезирующие растения	12 ноября
Эукариоты (первые клетки, содержащие ядра)	15 ноября

Космический календарь

Декабрь

Числа

1 Образование кислородной атмосферы на Земле.

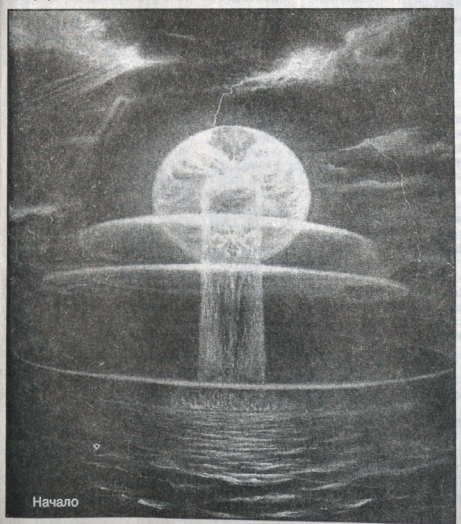

Начало

5 Интенсивные извержения вулканов и образование каналов на Марсе.

16 Первые черви.

17 Конец докембрийского периода. Палеозойская эра и начало кембрийского периода. Возникновение беспозвоночных.

18 Первый океанический планктон. Расцвет трилобитов.

19 Период ордовика. Первые рыбы, первые позвоночные.

20 Силур. Первые споровые растения. Растения завоевывают сушу.

21 Начало девонского периода. Первые насекомые. Животные колонизируют сушу.

22 Первые амфибии. Первые крылатые насекомые.

23 Каменноугольный период. Первые деревья. Первые рептилии.

24 Начало пермского периода. Первые динозавры.

25 Конец палеозойской эры. Начало мезозойской эры.

26 Триасовый период. Первые млекопитающие.

27 Юрский период. Первые птицы.

28 Меловой период. Первые цветы. Вымирание динозавров.

29 Конец мезозойской эры. Кайнозойская эра и начало третичного периода. Первые китообразные. Первые приматы.

30 Начало развития лобных долей коры головного мозга у приматов. Первые гоминиды. Расцвет гигантских млекопитающих.

31 Конец плиоценового периода. Четвертичный (плейстоцен и голоцен) период. Первые люди.

31 декабря

Часы, минуты, секунды

Появление проконсула и рамапитека — возможных предков обезьян и человека — 13.30.00

Первые люди — 22.30.00

Широкое использование каменных орудий 2— 3.00.00

Использование огня пекинским человеком — 23.46.00

Начало последнего периода оледенения — 23.56.00

Заселение Австралии — 23.58.00

Расцвет пещерной живописи в Европе — 23.59.00

Открытие земледелия — 23.59.20

Цивилизация неолита — первые города — 23.59.35

Первые династии в Шумере и Египте, развитие астрономии— 23.59.50

Открытие письма; государство Аккад; законы Хаммурапи в Вавилонии, Среднее царство в Египте — 23.59.52

Бронзовая металлургия; Микенская культура; Троянская война; ольмекская культура; изобретение компаса — 23.59.53

Железная металлургия; первая Ассирийская империя; Израильское царство; основание Карфагена финикийцами — 23.59.54

Династия Цинь в Китае; империя Ашоки в Индии: Афины времен Перикла; рождение Будды— 23.59.55

Евклидова геометрия; архимедова физика; астрономия Птолемея; Римская империя; рождение Христа — 23.59.56

Введение нуля и десятичного счета в индийской арифметике; упадок Рима; мусульманские завоевания — 23.59.57

Цивилизация майя; династия Сун в Китае; Византийская империя; монгольское нашествие на Русь; крестовые походы — 23.59.58

Эпоха Возрождения в Европе; путешествия и географические открытия, сделанные европейцами и китайцами времен династии Мин, введение экспериментального метода в науку — 23.59.59.

ШУТКИ СТАРЫХ ДЯДЮШЕК

Богатый торговец тканями из Индии, некий Ричард Эшли, умирая от старости (90 лет) в своем доме в Лондоне в 1908 году, сообщил своим двум наследующим племянникам: "Деньги в Тиале..." — и скончался. Разумеется, негодующие по поводу идиотской выдумки дядюшки племянники перевернули весь дом, но денег не нашли.

Эшли же принадлежали 20 томов произведений преподобного Джона Тиллотсона, которые вскоре после дядюшкиной смерти распорядительные племянники отправили букинисту. Через пару месяцев букинист прислал книги обратно как не пользующиеся спросом. Еще через несколько лет, играя на пыльном чердаке, куда были отправлены проповеди с 19–м томом Тиллотсона, семилетний сын одного из племянников обнаружил, что все страницы склеены. Ну, и отнес отцу разобраться. Выбив из книги фунт пыли и разорвав страницы, племянник дядюшки Эшли обнаружил, что между страницами были аккуратно заклеены 140 тысячефунтовых банкнот! В других томах искатели наследства обнаружили еще на пятьдесят тысяч фунтов стерлингов ценных бумаг!

Не этот ли сюжет взяла за основу своей новеллы Агата Кристи?

Александр ЕВТЕЕВ

ПОЛИЦЕЙСКИЙ-КОЛДУН

В маленьком южноафриканском городке Бушвельд–сити на одном из оживленных перекрестков несет службу постовой полицейский (он же регулировщик) Мгобоко–Фзе, который обладает совершенно невероятными способностями. Если мимо него кто–то проскочит на красный свет или с превышением скорости — в машине нарушителя спустя пару секунд заглохнет мотор! Для этого "магическому" полицейскому нужно всего–то посмотреть вслед нарушителю сердитым взглядом и мысленно приказать: "Стоп, машина!"

Проверки показали, что после этого бензин в баке машины нарушителя утрачивает запах, теряет способность гореть и превращается в совершенно нейтральную жидкость типа воды.

Сам Мгобоко–Фзе комментирует свои фантастические способности так: "Мой дед был одним из величайших колдунов Южной Африки. Он мог мгновенно наводить порчу на любую жидкость, превращая молоко в воду, вино в уксус. Эти способности деда передались и мне!"

А еще полицейский–колдун может гипнотизировать, определять больные органы в теле человека, не спать по несколько суток, предсказывать некоторые события, двигать взглядом некоторые предметы и, разумеется, общаться с духами.

Александр ЛОДОЧНИК

ТАЙНА ВОЗНЕСЕНИЯ

Принимая мученическую смерть на кресте, Иисус не терял веры в то, что вознесется в Царство Небесного Отца. В Евангелиях подробно описаны все события, предшествующие распятию Христа, и само распятие. О том, как происходило Вознесение, в канонических церковных текстах ничего не сообщается.

Сияющий человек над гробом

Отсутствие официально признанных церковью свидетельств Вознесения Христа вовсе не означает, что их не существовало. Из сообщений летописцев I–II веков нашей эры стало известно, что к месту погребения снятого с креста Иисуса ночью из Иерусалима пришло более 200 человек. В толпе зевак, ожидавших чуда воскресения, были люди, специально посланные римским прокуратором Иудеи Понтием Пилатом, — его личный биограф грек Гормизий и лечащий врач сириец Ейшу. Зная о скоплении людей близ сада Иосифа Аримафейского, куда было перенесено тела Христа после распятия, правитель потребовал от своих посланников находиться в саду и лично убедиться в том, что казненный Иисус воскреснуть не сможет, а тело будет надежно погребено. Но глубоко преданным Пилату людям пришлось засвидетельствовать совсем неожиданное, более того — из ряда вон выходящее событие. Вот что написал позже в зачисленном церковью в разряд апокрифов труде "История Иудеи" Гормизий.

"Приблизившись ко гробу, находясь в шагах в полутораста от него, мы видели в слабом свете ранней зари стражу у гроба: два человека сидели, остальные лежали на земле у костра. Было очень тихо. Мы шли медленно, нас обогнала стража, шедшая сменить ту, которая находилась там вчера.

Вдруг стало очень светло. Мы не могли сразу понять, откуда этот свет, но вскоре увидели, что он исходит от движущегося сияющего облака: оно опустилось над гробом и там над землею показался человек, как бы весь состоящий из света. Затем раздался удар грома, но не с небес, а на земле. От этого страшного грома находящаяся на месте стража в ужасе вскочила, а затем упала... В этот момент справа от нас по тропинке спускалась женщина. Она вдруг закричала: "Открылась! Открылась! Открылась!" В тот же миг нам стало ясно, что очень большой камень, лежавший на крышке гроба, как бы сам собой поднялся, открыв гроб. Мы очень испугались. Через некоторое время свет исчез, и все стало таким, как было. Когда мы приблизились к гробу, оказалось, что там уже нет тела погребенного в нем человека".

На иконах — трансформатор пространства и машина времени

Возникает резонный вопрос: почему свидетельство Гормизия и другие подобные тексты о Вознесении церковь признала апокрифами? Здесь может быть три объяснения. Во–первых, в конце текста Иисус назван человеком, а не "Сыном Божьим". Во–вторых, очевидцами Вознесения не стали канонические евангелисты. Несмотря на свои последующие духовные подвиги, в эту чудесную ночь они, по всей видимости, из страха за свою жизнь не рискнули появиться на месте погребения Христа. В–третьих, вознесение в облаке сияющего света никаким образом не вписывалось в библейское пророчество о воскресении мертвого тела Спасителя на третий день после смерти.

Апокрифические мотивы Воскресения и Вознесения, тем не менее, хорошо отобразились в церковной иконографии. На многих иконах, составляющих гордость православных храмов, воскресающий и возносящийся Иисус изображен в ореоле двух изображений "бубны" ("бубна" — слегка деформированный ромб для обозначения масти в игральных картах). Эти изображения, как правило, накладываются друг на друга с поворотом на 90 градусов и образуют таким образом стилизованную восьмиконечную звезду. Такие восьмиконечные звезды и "бубны" почти всегда встречаются также и на иконах, посвященных мотивам Преображения.

Украинские ученые Р.С.Фурдуй и Ю.М.Швайдак в своей книге "Прелесть тайны" (1992) провели скрупулезное исследование указанных геометрических символов. Оказалось, что "бубна" представляет собой изображение на плоскости... сложного пространственного образования — псевдосферы Бойяи—Лобачевского!

Особенностью псевдосферы, изучаемой в неевклидовой геометрии, является ее специфическая метрика, проявляющаяся в сложном закручивании поверхностей. Следствием такого закручивания является, как доказали недавно физики–теоретики, совмещение на поверхности тела событий прошлого, настоящего и будущего. То есть "бубна" на иконах — это упрощенное изображение трансформатора пространства и машины времени одновременно!

К сожалению, исследователи в своей книге ничего не сказали о стилизованных восьмиконечных звездах, изображенных на многих иконах в виде двух пересекающихся "бубен". Относительно этих интересных фигур в данном контексте может быть уместным следующее предположение. Если "бубна" — изображение на плоскости псевдосферы Бойяи–Лобачевского, то наложенные друг на друга "бубны" — отображение на двухмерной поверхности процесса взаимодействия двух многомерных псевдосфер с их поворотом на 90 градусов. В результате такого взаимодействия возникает новое геометрическое тело — трехмерное, полностью замкнутое в себе яйцо, или "кокон". В двухмерной плоскости такое тело воспринимается нами как овал. Потому "овалы" или вытянутые "коконы" присутствуют на многих церковных иконах, посвященным мотивам Воскресения, Вознесения и Преображения. От них могут отходить лучи.

Исходя из вышеизложенного получается, что в церковной живописи издавна присутствует загадочная традиция изобразительного описания сложных топологических трансформаций, приводящих к образованию самозамкнутого пространства в виде яйца, или "кокона", вокруг тела возносящегося или преображающегося Христа. Возможно ли знание мастерами иконописи XV–XVIII веков теории таких сложных геометрических преобразований, которая была разработана в трудах выдающегося немецкого математика Бернхарда Римана лишь в 1854 году? Наш здравый смысл однозначно не допускает положительного ответа на данный вопрос.

Однако рационально объяснить геометрическую феерию церковной живописи возможно, если обратиться к интересной и оригинальной концепции известного российского философа и филолога К.А.Кедрова. Исследуя процессы художественного творчества, ученый пришел к выводу, что сознание человека является частью объективно существующего во Вселенной многомерного пространства–времени. Потому одаренные люди способны во время напряженного творческого труда "подключаться" к этому континууму, считывать схему его конструкций и процессов, а затем воспроизводить последние в виде цельной образной системы на бумаге, холсте, нотном стане.

Из этого следует заключить, что на многих иконах гениями церковной живописи интуитивным путем запечатлен процесс образования Иисусом Христом замкнутой пространственно–временной капсулы, в которой он вознесся к Непознаваемому Небесному Отцу, вечно пребывающему в своем топологически сложном пространстве–времени. В сохранившемся свидетельстве Гормизия, приведенном нами, запечатлены физические эффекты и конечный результат, сопутствующие пространственно–временному преобразованию (Вознесению), совершенному волей и духовным сознанием Христа, — световая вспышка, звуковой удар и светящееся облако–"кокон".

В тайноведческой литературе утверждается, что Великие Учителя, Посвященные и провидцы человечества не имеют захоронений физического тела. Не потому ли, что преобразовали плоть в сияющее облако и вознеслись в Многомерное Духовное Небо подобно Христу?

Владимир СТРЕЛЕЦКИЙ

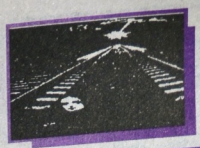

D-5
№1(124)
2004 год

Марсианскую жизнь ищут в Антарктиде

Очень много шума наделал метеорит, найденный в Антарктиде в 1984 году. Предполагают, что ученые обнаружили в камне признаки жизни, некогда существовавшей на Марсе.

Антарктида с ее заснеженными ледовыми полями представляет собой своеобразную кладовую Земли, где можно обнаружить метеориты, падавшие на нашу планету долгие тысячи и тысячи лет. На сегодняшний день в руки ученых попали 25 тысяч метеоритов, из них 16 тысяч обнаружены именно здесь. Вследствие подвижек и перемещений масс льда и снега небесные камни медленно проникали все глубже и, наконец, попали на поверхность материка. Задача ученых заключается в сборе и изучении небесных посланцев. Собирать драгоценные для науки камни — дело не только очень дорогое, но и опасное.

Американская фирма "Космические приключения" решила сделать доброе дело для мировой науки, естественно, заработав на этом деньги. За 29995 долларов туристам выдается разрешение на поиск небесных камней в Антарктиде. Группы из нескольких человек отправляются в Антарктиду на срок до семи дней. Перед отправкой туристы проходят обучение и соответствующий инструктаж. Пребывание в ледяной пустыне в течение 7 дней для необученных людей может закончиться чем угодно, поэтому подготовка к скачку в страну первозданной чистоты ведется очень основательно. Специальная экипировка способна защитить людей в самых жестких погодных условиях Антарктиды.

Туристы проходят такой же курс обучения, как и ученые из экспедиций НАСА. Во–первых, они должны быть в состоянии отличить небесного пришельца от обычного булыжника. Во–вторых, туристы ни в коем случае не должны загрязнить драгоценные находки, а это очень трудная задача. Энтузиасты строго предупреждены, что им не разрешается взять на память даже маленький кусочек метеорита, он должен оставаться таким, каким его сохранила природа.

Профессиональные ученые не в восторге от нашествия конкурентов–дилетантов. Они опасаются, что всегда найдется кто–то, кто утаит находку и продаст ее в другую страну. Тогда метеорит будет потерян для науки.

Ученых особенно интересуют метеориты с Марса. К сожалению, их очень и очень мало. Из 16 тысяч камней, найденных в Антарктиде, с Марса прилетели всего шесть. Ценность этих небесных пришельцев невероятная, так как в наши дни ведется упорная и планомерная работа по подготовке к высадке людей на Красную планету. Точно не известно, сколько времени придется ждать этого волнующего события, но период ожидания уже исчисляется несколькими десятками лет, а не столетиями или даже полустолетиями.

В середине 1980–х годов ученые провели анализы газов, заключенных в небесных камнях. Спектральный анализ показал, что точно такие же газы имеются в марсианской атмосфере, состав которой определили космические зонды "Марс" и "Викинг".

Прилетевшие на Землю метеориты когда–то были марсианскими скалами. При извержении вулкана взрыв чудовищной силы выбросил в космос куски скал, которые улетели в космическую бездну. Траектория некоторых из этих обломков однажды пересеклась с траекторией Земли. Сила земного притяжения захватила некоторые из них, они прошили атмосферу и упали на поверхность нашей планеты. Прошли еще тысячи или миллионы лет, пока метеориты были обнаружены свердущими людьми и исследованы в лабораториях.

Само собой разумеется, что вероятность попадания метеоритов из Марса в руки ученых естественным путем довольно мала. Сегодня как никогда нужны целенаправленные поиски метеоритов, притом с Красной планеты.

Нужен еще хотя бы один посланец с Марса — такой, как ставший очень известным в 1984 году, в котором ученые НАСА обнаружили следы возможной примитивной жизни. Интересно, что до сих пор вокруг находки ведутся ожесточенные научные споры. Как всегда, есть и энтузиасты, и скептики. Новый небесный посланец мог бы прояснить очень многое.

Конечно, группы антарктических туристов сделают свое полезное дело. В состав экспедиции входят сведущие астрогеологи, которые повысят эффективность работы поисковиков.

Здесь уместно напомнить о находке собирателя камней Боба Вериша из Лос–Анджелеса. Он собирал необычные камни и складывал их у себя на задворках. Один камень имел странный красный оттенок, и Боб положил его в металлический ящик. Когда камней набралось много и в них завелись крысы и мыши, основательно запачкавшие коллекцию, мистер Вериш решил провести небольшую инвентаризацию. Его взгляд упал на красный камень, пролежавший в ящике около 20 лет. Боб Вериш нашел его в пустыне, он был очень горячий и имел следы оплавления, но тогда коллекционер не мог объяснить их причину. Выкидывать странный камень, хоть и перемазанный крысиным пометом, все же было жалко, и Боб обратился к ученым.

Это была просто невероятная находка! Камень с красноватым оттенком прибыл прямиком с Марса. Как показали исследования, взрыв или еще какая–то сила отправили его в странствие 175 миллионов лет тому назад.

Кроме следов марсианской жизни ученые ищут и свидетельства об истории этой планеты. Например, сегодняшними научными методами можно достаточно точно определить возраст небесного пришельца. Своеобразные часы Природа запускает именно в момент взрыва, которым части марсианской поверхности катапультируются в космическое пространство. После космической одиссеи продолжительностью во много миллионов и даже миллиардов лет обломки скальных пород остаются практически законсервированными, а небольшое число радиоактивных элементов в их кристаллической структуре находится в состоянии распада и работает в качестве достаточно точных часов. По остаткам радиоактивных субстанций можно определить момент природного катаклизма на Красной планете.

Все камни, прилетевшие к нам с Марса и попавшие в руки ученых, имеют примерно одинаковый возраст — 1,3 миллиарда лет. Естественно, это следы только одного из взрывов. Вулканическая деятельность на Марсе продолжается и поныне. В 1997 году космический зонд "Марс Глоубл Обсервер", вращающийся вокруг планеты, передал новые доказательства вулканической деятельности.

Многие ученые считают, что поверхность Марса имеет не одинаковый возраст. Некоторые ее участки моложе и возникли в результате недавних катаклизмов. Сегодня ученым нужны не предположения, а точные сведения, поэтому искателям приключений в экстремальных условиях Антарктиды работы и острых ощущений хватит на долгие годы. Нас с вами, без сомнения, ждут интересные открытия.

Владимир РЕПАЛО

ТАК ЧЕЙ КАЛЕНДАРЬ ВРЕТ?

Изучив остатки сине–зеленых водорослей, ученые пришли к выводу: 1,5 млрд лет назад Земля вращалась куда быстрее. В сутках было не 24, а всего 9 часов! А после анализа суточных наростов вымерших в разное время кораллов выяснилось: в кембрийском периоде год насчитывал 424 дня, в девонском — 396, в каменноугольном — 393, в пермском — 385, в триасовом — 381, в юрском — 377... Цифры, разумеется, усредненные, но в целом они показывают, сколько было суток в земном году в различные периоды. Их становилось все меньше и меньше. Иначе говоря, наша планета вращается вокруг своей оси с постоянным замедлением. Между тем возникает такой вопрос: почему в древнеиндийском календаре, который был найден среди развалин Тиуанако в Боливийских Андах, год состоит из 290 дней? Почему согласно священному календарю майя год был еще короче — 260 дней?

В 1986 году болгарский археолог Ст. Ходжиев при раскопках вблизи города Кюстендил обнаружил изделие из керамики возрастом 7000 лет. Нанесенные на нем линии и знаки являются, по определению ученого, календарем, в котором год делится на 12 месяцев и состоит из 360 дней.

Все врут календари...

И.ГОРЛИНСКИЙ

БЛАГОЧЕСТИВЫЕ ПЕТУХИ

В своей маленькой румынской деревне Помпей Мунтяну считается примерным христианином, строго соблюдающим все Божественные заповеди.

Недавно, еще раз перечитав Библию, он пришел к выводу, что Господь наделил душой не только человека, но и всех наших братьев меньших, в том числе и петухов. Поэтому, чтобы спасти свою душу, петухи должны тоже выполнять все Божественные предписания, в частности, не грешить, то есть не топтать кур, на Рождество, Пасху, по двунадесятым церковным праздникам, а также во время поста. Ибо прелюбодеяние для любого живого существа является самым страшным грехом.

Так как словесные увещевания на петухов не действуют, хозяин решил просто–напросто изолировать их в критические дни. И уже первое испытание — минувшее Рождество — подтвердило правильность этого шага. Очевидно, он был угоден Всевышнему, поскольку после праздника, несмотря на зимнее время, петухи проявили небывалую сексуальную активность.

Добро пожаловать в ад!

Ученые, рассуждая о таком месте, как ад, и опираясь на законы физики, пришли к выводу: обычное описание ада с его сверхъестественными проявлениями имеет полное сходство с реально существующими местами!

Первая подсказка о местонахождении ада находится в Книге Откровений, где сказано конкретно, что это место "полыхает огнем и серой". Иными словами, температура в аду приближена к точке кипения серы и составляет не менее 445ºС.

Где можно реально встретить подобную температуру? Одно из вполне очевидных мест находится у нас под ногами. Радиоактивные вещества, например, уран, на глубине 35 км разогреваются до огромной температуры в 445–450ºС! Здесь также находятся залежи серы и водородных сульфидов, издающих "ароматы" миллионов протухших яиц.

Просто так взять и заглянуть в ад невозможно. Если бы даже в результате землетрясения и образовалась трещина подобной глубины (и соответствующей длины), то земной шар, по утверждению ученых-планетологов, треснул бы, как переспевший арбуз.

Давид Уэббер и Ной Хотчингс, члены оклахомского "Southwest Radio Church", убеждены, однако, что обнаружили ад на... Венере! Зонды, посланные туда давным–давно, показали, что под толстым слоем облаков, плотно укутывающих эту планету, находится поистине кошмарная территория.

Если опуститься ниже верхнего и среднего слоев венерианской атмосферы из насыщенного углекислого газа, выдержать сумасшедшее давление в полтонны на квадратный дюйм (соответствует давлению на 200–метровой морской глубине), вы окажетесь на безводной планете, испещренной вулканами. Температура на поверхности +460ºС — именно то, что необходимо для кипения серы, а непрекращающиеся дожди из кислот и частиц серы наиболее способствуют созданию истинно "адской" обстановки. В древние времена в Европе Венеру называли Люцифером. Видимо, античные астрономы знали о Венере нечто такое, что неизвестно ученым в наши дни.

Несомненно, в Солнечной системе существуют небесные тела, о которых дьявол мог бы сказать — мой родной дом! Их атмосфера раскалена, загрязнена вулканическими выбросами и серными дождями; жуткие молнии могут мгновенно ослепить или испепелить человека; поверхность этих объектов заражена интенсивной радиацией.

Не хотите ли посетить Ио, одну из четырех гигантских лун Юпитера, спрятавшуюся в беспросветном мраке дальнего космоса? Впервые замеченная Галилеем в XVII веке, Ио была охарактеризована им как "адская планета, раскаленный шар около 4 тысяч миль в диаметре, сущее небесное пекло". В 1979 году космический разведчик НАСА "Вояджер" доставил на Землю снимки и пробы с Ио, полностью подтвердившие описания древнего ученого. Постоянно деформируемая колоссальной гравитацией Юпитера, Ио изрыгает из своего чрева целые озера кипящей серы, что придает этому небесному телу зловещий желто–черный цвет с такой жуткой игрой теней, какая не привидится даже в кошмарном сне.

Если 650 миллиардов километров до луны Ио кажутся вам чрезмерным расстоянием, добро пожаловать в норвежский городок Ад!

Приносимые в жертву Молоху дети сжигались внутри железной статуи (Молох — прототип Дьявола)

Согласно некоторым древним скандинавским религиям, в аду нет ни пламени, ни кипящей серы. На самом деле там кромешный мрак, дикий холод, от которого нет спасения.

Но если вы ищете что–нибудь поближе, к тому же с комфортными условиями, добро пожаловать в городок Ад (Hell) с населением в 352 человека, расположенный в центральной Норвегии. Название Hell получено от полного Hellier, оригинального рунического имени города, появившегося в Норвегии 2000 лет назад. Городок не имеет ничего общего с настоящим адом; здесь живет Мисс Вселенная, а местные жители делают бизнес, издавая комплекты открыток, буклетов и марок, ставя на них штемпель "Зарегистрировано в настоящем Аду".

Из журнала "Focus" (Великобритания)
перевел
Александр ЕВТЕЕВ

Кадр из комедийного фильма "Helzapoppin!"

Чудовищные находки в желудках акул

Среди тигровых акул так развит каннибализм (поедание особей своего вида), что мелкие и средние акулы сознательно держатся подальше от своих крупных сородичей, в том числе родителей. Во время охоты на тигровых акул, организованной на Филиппинах, команда одной из мотоботов стала свидетелем такого случая: большая, около пяти метров самка тигровой акулы как молния нападала на более мелких сородичей, попавших на крюки с приманкой, и изувечила их своими жуткими челюстями. Расправившись с тремя — четырьмя акулами, она сама попалась на крюк. От ее мощных ударов головой и хвостом в борт судно едва не зачерпнуло воды. Когда яростного хищника утихомирили с помощью крупнокалиберной винтовки, подняли на борт (678 кг!) и вспороли брюхо, то обнаружили в ненасытном чреве морскую черепаху, две морские птицы, более сотни килограммов мяса искалеченных сородичей, семь очень ядовитых полутораметровых морских змей и... черную кошку.

У тигровых акул, выловленных в Мексиканском заливе, в желудках находили больших бакланов, черепах, птиц. У небольшой четырехметровой акулы, выловленной у побережья Дурбана, Южная Африка, в желудке обнаружили голову и переднюю часть крокодила, заднюю ногу овцы, трех чаек, две жестяные килограммовые банки зеленого горошка и жестянку с сигаретами из НЗ греческого танкера.

Хватая жертву, тигровая акула делает вращательные движения мощными челюстями, так что ее 3–5-сантиметровые зазубренные зубы кромсают добычу. В документальном фильме из сериала "100 чудес света" две крупные тигровые акулы нападают на 300-килограммового тюленя. Вырывая из живой туши куски по 10–14 кг, две хищницы за какой–то час оставили от тюленя только кровяное пятно на поверхности — ни одного кусочка не пропало! Давно установлено: тигровая акула длиной 3,5 метра может, как это неоднократно наблюдали, сожрать другую. Длиной в 3 метра. Возле Большого Барьерного рифа (Австралия) поймали 3,5-метровую тигровую акулу, изо рта которой торчал огромный серповидный хвост проглоченной целиком 2,5-метровой голубой акулы.

Прожорливость и абсолютная неразборчивость тигровых акул в еде просто шокирует. После того, как в Индонезии затонул пассажирский паром, там несколько дней промышляли тигровые акулы. У нескольких из них, пойманных ярусом, в желудках, помимо человеческих костей и черепов, обнаружили: собак в намордниках и с поводками, сапоги, мешки с углем, мешок с картофелем, полные пивные и винные бутылки, три пальто и дождевик с водительскими правами, кастрюлю, старые брюки, коровий рог, останки кур, коз и поросят, автомобильный аккумулятор шведского производства.

Известен случай с тигровой акулой, напавшей у побережья Западной Австралии на женщину и оторвавшую ей левую руку. Спустя несколько дней 3,5-метровую тигровую акулу поймали. Когда ей взрезали живот, то обнаружили руку женщины с обручальным кольцом на пальце. Рыбаки вернули кольцо владелице, которая теперь носит его на правой руке!

Исследователь Адриан Дойл рассказал об акуле, которую он видел в Занзибаре. В ее желудке нашли кожаный мешок весом в 7 кг с золотыми монетами и человеческий череп.

Обычно опознать жертву акулы практически невозможно. Трудно также сказать, убила ли акула свою жертву или проглотила мертвеца. Но иногда купальный костюм, зубной протез, кольца, часы и остатки одежды помогают установить если не место и причину гибели, то хотя бы личность несчастного.

Флоридские спасатели нашли в чреве акулы ногу мужчины в новом ботинке. За несколько дней до этого без вести пропал ушедший в море рыбак. Накануне он купил себе новые ботинки и показал их приятелям. По ботинку и установили личность погибшего, растерзанного крупной тигровой акулой.

"Существуют две абсолютно достоверные истории о тигровых акулах, проглотивших взрывчатые вещества, — пишет в своей книге "Shadows in the Sea" ("Тени в море") международный охотник на акул Вильям Янг. — Одну из них рассказывают пуэрториканские рыбаки, поймавшие акулу, в брюхе которой было полно динамитных шашек. Незадолго до этого в водах залива Сан–Хуана произошло несколько таинственных взрывов. Власти объявили награду в 500 долларов тому, кто поможет выяснить тайну этих взрывов. Рыбаки предъявили свои права на награду, но не получили ее. Выяснилось, что 4-метровая тигровая акула проглотила часть взрывчатки, которую за семь недель до того использовали при расширении прохода в гавань через рифы.

Другая тигровая акула проглотила глубинную бомбу, выпущенную с корабля при промерах глубины в Тихом океане. Бомба величиной с кокосовый орех имела часовой механизм и должна была взорваться через пять секунд после попадания в воду. Взорвалась она уже в желудке у акулы, доказав, что все же есть надежное средство борьбы с этими хищниками".

Тигровая акула в 4 метра длиной весит более полтонны. Нередко попадаются акулы в 5,5 метра и весом в 750–800 килограммов (такая может проглотить целиком крупного тюленя 2,5 метра длины и 150–200 кг веса). Это один из самых распространенных видов акул в тропических водах. Особенно часто они встречаются в Карибском море и Мексиканском заливе, нагоняя смертельный страх на рыбаков, поскольку имеют жуткую привычку преследовать лодки в открытом море и, тараня их своей мощной головой, пробивать днища и борта, пожирая тонущих рыбаков.

Самые крупные тигровые акулы достигают 9 метров в длину, около 3 тонн (а то и больше) веса и водятся в Индийском океане.

Подготовил
Александр
ЛОДОЧНИК

ОЗОРНИК ПРОГЛОТИЛ ГРАДУСНИК

Из желудка двадцатипятилетнего Даниила Данчио врачи хирургической клиники румынского города Констанца извлекли... градусник. Как сообщает кишиневская газета "Новое время", Даниил собрался выехать на работу за границу, в связи с этим проходил медицинский осмотр. Когда рентгенологи обнаружили у пациента в желудке нечто лишнее, тут же предложили прооперироваться. Хрупкое стекло градусника могло разрушиться в любое мгновение, и тогда ртуть, находящаяся в приборе, стала бы причиной мгновенной смерти.

Как и когда градусник попал в желудок, Даниил не знает. Однако мать пострадавшего вспомнила, что в пятилетнем возрасте сын болел корью и лежал в больнице. По утрам ему измеряли температуру. Однажды выяснилось, что пропал градусник. Особо тщательно его не искали, решив, что медсестра что–то перепутала. А на самом деле озорник, видимо, его проглотил.

ХОЗЯЕВА КАЗИНО РВУТ НА СЕБЕ ВОЛОСЫ

Самая глубокая пропасть, как говаривал Остап Бендер, — это пропасть финансовая. На краю ее оказался 54–летний Чарльз Лоевен, житель алабамского города Мобил.

После 33 лет безупречной службы он был сокращен, и работы для него в нефтяном порту больше не нашлось. Семья бедствовала, Чарли горевал и не знал, как быть дальше.

Игроком он никогда не был, и, как уверяет, сама судьба подтолкнула его пойти в казино. Взял все, что у него осталось, — двести с чем–то долларов, и сел за игровой автомат. К концу второго часа двести долларов были почти проиграны. И тут автомат издал звон, означающий выигрыш.

Фортуна подарила Чарли 13 миллионов долларов! Он стал не только миллионером, но и рекордсменом — до него ничему такое еще не удавалось. Злые языки утверждают, что игровой аппарат просто дал непредвиденную осечку, и хозяева заведения теперь рвут на себе волосы.

ОБЪЯВЛЕНИЕ

Уважаемые авторы "Интересной газеты"! Вместе с материалами просим высылать также копию справки с вашим идентификационным кодом, на которой указать паспортные данные и домашний адрес. Начисление и выплата гонорара без данной справки невозможны.

Редакция "Интересной газеты" просит всех авторов, чьи материалы были опубликованы в нашей газете в 2003 г., сообщить свои идентификационные коды.

Редколлегия "ИГ"

Превратности судьбы,

или Совершенно невероятные случаи, происшедшие с разными людьми в разных странах в канун Рождества и Нового года

Подготовились!

Йосиф и Софья Пелейко, жители белорусского поселка Большие Бояры, решили заранее подготовить для себя места на кладбище, хотя обоим еще не исполнилось и 60 лет. Они купили участок и заказали две надгробные плиты с именами и датами рождения.

Когда 31 декабря 2002 года Йосифу сообщили, что заказ выполнен, он отправился на кладбище, чтобы проверить качество работы. Было очень холодно и бравый отставник захватил с собой бутылку домашнего самогона. Видимо, хорошо выпив, присел у пустой еще могилки и задремал.

И — замерз, не проснулся. К вечеру жена начала беспокоиться, что муж отсутствует уже много часов, и попросила сестру сходить на кладбище и поискать его. Когда сестра прибежала домой и рассказала о случившемся, беднячка Софья тут же рухнула на пол с сердечным приступом...

Невольно возникает вопрос: стоит ли торопить события?!

Подарок от неверного мужа

В столице Чехии Праге 29-летняя Божена Маркова, узнав об изменах мужа, решила покончить с собой. А, поскольку наступал Новый год, она решила сделать это именно 31 декабря, чтобы сорвать негодяю праздник. Ровно в 18 часов, надев вечернее платье, она забралась на подоконник и прыгнула из окна седьмого этажа. Неверный супруг в эту минуту подходил к дому с огромным тортом, видимо, желая помириться и загладить свою вину. И спас жену от смерти! Вернее сказать, Божена, падая из окна, угодила точно на мужа, благодаря чему и осталась жива. А вот он скончался на месте.

Что же, судьба свершила суд по своему усмотрению...

Смотри, что за спиной!

За три часа до Рождества 2001 года, находясь в штате Флорида, водитель из Техаса Герберт Ли Гроссман послал жене телеграмму: "Поздравляю Рождеством, скоро вернусь". Когда он возвращался от почтового отделения к своей машине, огромный мебельный фургон сдал назад и переехал Герберта, разрезав его пополам.

Как это ни поразительно, техасец умер не сразу. "Когда я подбежал к месту происшествия, — рассказывал полицейский патрульный Чак Брокман, — бедняга шевелил пальцами руки".

Торс Герберта доставили в клинику на вертолете, а нижнюю часть тела — на "скорой". Лишь в клинике его признали скончавшимся. Американские СМИ, в частности, "Ньюс Джорнел", подробно рассказав об этом происшествии, призвали людей не давать опрометчивых обещаний женам и смотреть, что находится за спиной.

Сходила за елочкой...

За день до Рождества 1999 года 78-летняя жительница города Бордо (Франция) в праздничном настроении зашла в супермаркет "Грюн" купить себе елочку и несколько украшений. С покупками в пакетах она вышла на улицу, поскользнулась и упала, при этом выбив себе восемь зубов, сломав нос, левую ногу, правую руку и два ребра.

Оба пакета подхватили бомжи и удрали, прихватив и бумажник валявшейся без сознания старушки. Полицейские, не найдя адреса, отвезли бездыханную бабку прямо в морг. Там она и пришла в себя после болевого шока спустя несколько часов. Как говорится, вот и сходила за елочкой!

Не суй бороду не в свое дело!

47-летний житель подмосковного города Обнинска Анатолий Ласьков, решив поздравить пятилетнего племянника за три часа до Нового 2002 года, нарядился Дедом Морозом, взял напрокат шикарный костюм и с мешком гостинцев прибыл по нужному адресу. Вручив подарки и хорошенько приняв на грудь, Ласьков–Мороз пожелал поглядеть на гуся, жарившегося в духовке.

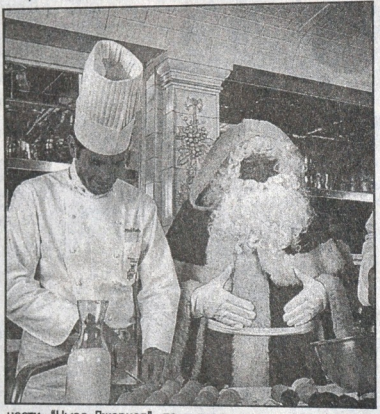

Как только он нагнулся, чтобы понюхать жаркое, его ватная борода вспыхнула, а от нее тут же загорелся огромный ватный воротник роскошной шубы. Обгоревшего, мокрого от воды, которой его обливали объятые ужасом родственники, так и не вкусившего праздничного гуся Ласькова отвезли в местную клинику, где и лечили от ожогов последующие два месяца. Мораль: не суй бороду не в свое дело!

Вот такие-то обстоятельства!

В Новой Зеландии, в небольшом городке Рифтон 28-летний Питер Робинсон погиб за несколько минут до Рождества 1999 года при совершенно нелепых обстоятельствах, когда выбежал на улицу запустить несколько праздничных петард на радость соседским ребятишкам.

Забетонированная площадка у заднего крыльца дома несколько обледенела и, спускаясь под уклон, любитель фейерверков поскользнулся, упал и ударился головой. Потеряв сознание, он скатился по склону, уткнулся лицом в собачью пластиковую миску с водой и... захлебнулся. Как сообщалось в газете "Нью Зиланд Геральд", у Питера было нарушено равновесие: он родился хромым, с дефектом позвоночника и с одним ухом (ему пришили искусственное в пять лет). Но и с такими дефектами Питер мог бы прожить много–много лет, если бы не его страсть к фейерверкам.

С рыбой паку шутки очень плохи!

31 декабря 2002 года на реке Себик, что течет в северо–западной части Папуа–Новой Гвинеи, два рыбака получили травмы и скончались от потери крови. Рыба паку (из семейства пираний) откусила и у одного, и у другого... наиважнейший для мужчины орган. Случайность ли это? Ведь рыбаки находились в разных местах, а погибли одинаковой жуткой смертью. Рыба паку безошибочно определяет след мочи в воде и обязательно находит ее источник. Некоторые полагают, что эту свирепую рыбу завезли сюда из далекой Бразилии, но хотя тамошние паку и весят 20 кг, но зубов не имеют. Вот индонезийские — другое дело, у тех зубы острые, как бритва. В любом случае, нужный человеческий орган эти твари выбирают уже направленно.

Не искушай судьбу, дары принесший!

В день Рождества 1997 года юрист из Цюриха герр Франц Конюшке, закончив пораньше дела и накупив ворох подарков, подъехал к своему особняку. Несмотря на мелкий дождь, он, положив подарки на крыльцо, позвонил несколько раз в дверь, отошел от двери и, раскинув руки, застыл в позе распятого Христа. Как только жена открыла ему дверь, юрист закричал: "Ну, вот он я! Принимайте дары Господни!" В этот самый момент в него ударила молния, мгновенно прикончившая гордеца.

Описав это прискорбное событие, телекомментатор новостей посоветовал согражданам никогда не брать на себя роль Господа Бога, тем более в рождественские праздники.

Немного перестарался

Англичанин Уолтер Халлас накануне Рождества решил поздравить брата и его семью, живших в пригороде Лондона. По дороге у него страшно разболелся зуб. Ехать к стоматологу не хотелось, и брат предложил в качестве обезболивающего стаканчик джина. Боль не проходила, и любящий брат, составивший Уолтеру компанию и оттого уже не совсем трезвый, предложил шокотерапию! Дескать, если слегка стукнуть по челюсти, больной зуб успокоится. Сказано — сделано.

От удара Халлас упал и... раскололся череп о подлокотник кресла. Он скончался на месте, но зато от зубной боли точно избавился навсегда, мрачно пошутил лондонский "Обсервер".

Ну не свинство?

В Венгрии примерно за неделю до Рождества принято резать свиней. В мадьярском поселке Дарваспуста один умелец предложил соседу использовать для этой цели изобретенный им электроприбор. Привели поросенка, умелец включил прибор в сеть — но был тут же убит током.

Один из местных жителей, присутствовавший при эксперименте, попытался отключить прибор, чтобы спасти пострадавшего (он не знал, что тот уже мертв). Спасатель госпитализирован с приступом аритмии. Хозяин поросенка, на глазах которого разыгрались эти ужасные события, получил сердечный приступ, от которого скончался спустя несколько минут. Тем временем от короткого замыкания загорелся и сгорел дотла сарай, где хотели лишить жизни поросенка. "О судьбе самого животного не сообщается", — прокомментировал события журнал "Лудаш Мати".

Подготовил
Искандер ТРАЙ

Встречи с Саи Бабой

Рассказы о самом непостижимом человеке XXI века

В 1994–м на одни сутки ко мне примчался отдыхающий в Алуште давний знакомый из Ярославля. Инженер Виктор Байтулин, как оказалось, стал учредителем и редактором газеты "Невероломное" с двумя подзаголовками: "Аномальные явления: факты, гипотезы" и "О загадочном, таинственном, непонятном". Виктор сразу попросил меня созвать друзей и знакомых, торопясь рассказать нам нечто сверхинтересное про живущего в наши дни в далекой Индии удивительного человека. Шри Сатья Саи Баба почитается там как святой, воплощение божества на Земле, на глазах миллионов скептиков и поклонников творящее чудеса. Самое удивительное из них — создание (материализация) предметов "из ничего".

К вечеру моя квартира была наполнена людьми. Как водится, друзья и знакомые приводили своих знакомых и друзей...

Недавно узнал: одна из участниц той встречи настолько заинтересовалась личностью Саи Бабы, что отправилась в Индию. А жительница Евпатории Нина Александровна Матвеева провела у Саи Бабы полтора месяца и до сих пор не может сдержать своих восторгов...

Рассказывает Нина Александровна Матвеева

— У меня была мечта когда–нибудь лично увидеть Саи Бабу. Люди, которые им интересуются, как бы сбиваются в стаю, притягиваются друг к другу и тянутся к Саи Бабе, как к лучику солнышка... Я встречала все больше людей, которые там уже побывали. Трудно было, но я попала в Индию! Самолетом до Бишкека, потом в Дели, поездом почти через всю страну с севера на юг — в простом вагоне, с бедными рабочими. Я благодарна судьбе, что ехала с ними. Когда было плохо с сердцем, эти люди старались помочь мне, в жару приносили воды, деликатно угощали фруктами. Я пыталась общаться на английском, который знаю довольно слабо, но чаще говорила просто сердцем, глядя прямо в глаза. И мы понимали друг друга.

Вхожу в ворота, спрашиваю, где тут можно остановиться, оставить вещи. А меня хватают за руку и куда–то ведут, повторяя "Баба, Баба..." Я поняла, что сейчас увижу Бабу. Мне показывают красивый навес, мраморный пол, где люди сидят во много рядов, подводят к свободному месту. Выходит человек в ярком оранжевом ситцевом одеянии — его, как солнце, очень далеко видно. Звучит прекрасная молитвенная музыка. Все на него смотрят. Там тысячи людей сидят в позе лотоса с поднятыми ладонями. Со мной случилось что–то невероятное, я словно превратилась в ребенка, который давно не видел отца, долго к нему шел, и теперь встретился, наконец, радуется, улыбается, и ему больше ничего не надо. Я только смотрела восторженными широко распахнутыми глазами. Я не знаю своего родного отца — он погиб на фронте. В Бабе я почувствовала душу своего родного отца. Со мной творилось что–то необыкновенное. Я думала: господи, я все–таки дошла, преодолела все расстояния и преграды, все мои страдания кончились!

Саи Баба — ему 75 лет, босиком проходит по ковровой дорожке между рядами, беседует с людьми.

Потом я стала думать, где ночевать. Знала, что где–то здесь должна быть Надя, моя подруга из Севастополя. Мысленно обратилась к Бабе за помощью. И тут слышу, кто–то кричит: "Нина!" А потом Надя рассказала: "Я не хотела сюда идти, но почувствовала какой–то внутренний зов, и примчалась, и узнала тебя..."

Она помогла мне зарегистрироваться, устроиться в гостиницу. Вскоре я получила первый подарок от Бабы. Снова стало плохо с сердцем. Предлагают ложиться в госпиталь, а я отвечаю: некогда лечиться. И тут в комнату входит знакомая женщина из словацкой группы: "Ты Нина? Вот твое лечение". И протягивает сложенное, проглаженное одеяние Саи Бабы. "Ты же хотела, чтобы Баба тебя вылечил..." Я как ребенок прижалась к одежде. Мне стало так тепло, хорошо, боль сразу прошла. И я уснула.

— Расскажите про материализацию. Это было на ваших глазах?

— До поездки, и за полтора месяца там я видела много материализованных им предметов — перстень, большую квадратную золотую печатку со священным знаком "Ом", кольца с бриллиантом, изумрудом. Каждая вещь — оберег, защита человеку, для которого она создана. Мне сказал сам Баба, что это, как телефон, связывает его с человеком.

Лично я во время встречи ничего у него не просила: он меня сам подозвал. Смотрю, что дальше будет. Он сделал в воздухе два круговых движения ладонью, и что–то заблестело, засверкало, будто уголек. У окружающих вырвался возглас удивления и восхищения. Но я еще ничего не понимала. Переводчик кричит: "Нина, Баба тебе часы материализовал!" Баба улыбается и показывает на ладони наручные часы. Он сам надел их мне на руку. Эти часы идут точно уже два года, никаких батареек никто не менял.

— Два года неизвестно за счет чего?! Действительно, удивительно. Вижу — они у вас на руке. Опишите их сами, пожалуйста.

— Браслет серебряный, из пластин, одиннадцать рубинов слева и одиннадцать справа. В Индии рубин считается царственным, священным камнем. Цифры крупные — 3, 6, 9, 12. В мороз браслет теплый, иногда становится горячим и согревает руку, в жару холодит. Я не стараюсь понять, за счет чего часы идут. Когда он их мне вручил, они показывали индийское время. В Евпатории мой сын перевел их на местное. Теперь я не могу носить никакие другие часы — они сразу размагничиваются и останавливаются.

— Откуда часы взялись — перенеслись по воздуху из другого места или возникли из ничего?

— Никто из сидевших там не видел, чтобы они летели по воздуху, а сам Баба ничего не объясняет. Он может создать еду, одежду... Однажды при мне женщина попросила подарить ей священный перепел. Он сделал два круговых движения и говорит: "Подставляй руку!" И прямо из его ладони ей на руку высыпалась горстка пепла. Им надо смазать лоб в районе "третьего глаза", макушку, горло, солнечное сплетение и затем опустить палец в рот. "Третий глаз" помогает раскрыть интуицию, на макушке — выход космической энергии, солнечное сплетение открывает сердечную чакру; проглатывая пепел, мы защищаем свое физическое тело от нежелательной посторонней энергии.

Баба не выбирает человека для беседы, он точно знает, кому в данный момент нужна его помощь, его энергия. Свою миссию Саи Баба видит в том, чтобы увести нас от усталости и страха. Леность ума — главная причина болезней, как и желание получить все в этом мире легко и просто. Надо быть радостным, смелым, уверенным, терпеливым. Спокойный ум есть самый лучший медик, говорит он.

Саи Баба много делает для Индии и индийцев. В засушливые районы провел воду, у него много школ, колледжей, институтов, университетов и даже академия. В январе 2001 года, когда я приехала в Индию, как раз был торжественно открыт кардиологический центр. Пациенты — школьники и студенты — не только лечатся и обучаются бесплатно, но и питаются, одеваются и живут. Со многими я сама встречалась, разговаривала...

— На какие средства все это содержится?

— Об этом никто не спрашивает. Ему многие дарят деньги. Саи Баба говорит: "Лично мне ничего не надо. Если хочешь сделать благо для меня, построй что–нибудь для людей" Говорит: "Ты богатый? Хочешь отдать мне свои деньги? Не надо мне. У тебя есть твоя страна, твой город, в котором нужны деньги". Он учит своих студентов, что человек не должен стесняться своей родины, отказываться от нее...

Л.А.ТЕРЕНТЬЕВ, журналист, г.Евпатория, Крым

(Окончание следует)

ШЕСТИЛАПЫЙ ХЭЛМС — ЛУЧШИЙ ЖЕНИХ В ЙОРКШИРЕ!

В английском графстве Йоркшир, в городе Мэлстоун уже три года проживает... шестилапый кот по имени Хэлмс. Живет обычной кошачьей жизнью: ловит мышей и крыс, гоняет соседских котов и хозяйского пинчера Чарли — лишние лапы ему совсем не помеха.

Ходит Хэлмс, как и положено, на четырех лапах, две лишние же выросли над левой задней. Они абсолютно нормальных размеров, но совершенно бесполезные. Кот на них не наступает, но слегка приволакивает задние лапы, поэтому прыти у него поменьше. Ученые генетики связывают такое уродство с тем, что его родила немолодая, по кошачьим меркам, мамаша — кошке Джесси сейчас... восемнадцатый год.

Вообще коты с подобными врожденными уродствами редко доживают до года, а Хэлмс процветает. Из пушистого серого комочка он вырос в здоровенного котяру с огромными когтями. Между тем Хэлмс — существо ласковое. Спит только в ногах у хозяйки, а чуть у нее разыграется радикулит, тут же ложится на больное место.

Невесты за Хэлмсом целыми стаями бродят, но он их особо не жалует — погуляет по крышам пару дней и снова возвращается к любимому холодильнику. А недавно приезжали аж из самого Лондона медицинские исследователи, просили отдать Хэлмса для изучения. Но хозяйка, миссис Каролина Купер, им не поверила: "Замучают животное!", — и не отдала своего кота. А журналистам заявила прямо — ни за какие деньги, мол, со своим любимцем не расстанусь.

Из журнала "The Globe" (Великобритания) перевел Александр ЕВТЕЕВ

БЕЛКИ ВЗБЕСИЛИСЬ

Власти Республики Саха (Якутия) весьма обеспокоены поведением белок, которые проявляют редкостную агрессивность. Стаи из 20–50 зверьков поедают волков, медведей, нападают на домашних животных и даже на людей. Решено выявлять и уничтожать бешеных белок, а остальных подкармливать кедровыми орехами, которые закупаются для этой цели десятками тонн.

Послесловие. Сугубо личное

К 90-летию со дня рождения Н.М.Амосова

Это последняя глава из последней книги, написанной Николаем Михайловичем перед смертью. Напечатанная с оригиналов рукописи, тиражом в 100 экземпляров, эта книга, по всей видимости, еще не скоро станет доступна широкому кругу читателей.

Так я сделал круг: обозрел мир. Спрогнозировал будущее. Места для паники не нашел. Осталась только тревога: неопределенность от самоорганизации. Но организация (разумность) пересиливает: вероятность гибели человечества невелика. Потери будут, однако — предвидимые и терпимые — от ограниченности разума и сложности задач. И от самоорганизации.

Что еще осталось додумать, чтобы дожить жизнь спокойно?

О! Очень многое. Может быть, для меня — главное. Определить себя в разных мирах: тела, семьи, общества, информации, мыслей. В духовной сфере. Выбрать оптимальное поведение.

Раньше я не раз забавлялся, моделируя самого себя. Модель не сложна: мое "Я" замыкается на среду, воспринимает раздражители, чувствует, отвечает действиями, получает "плату". И дальше — новый цикл Функциональных Актов: "делать то, другое, третье". Главное в такой модели — самоанализ: разум, потребности, убеждения, мотивы, характер, знания, динамика. Второе — "миры": что они требуют и как ответят на мои действия. Не буду описывать — схоластика, скучно. Модели жить не помогали, решения шли из–под сознания, почти спонтанно. Но в итоге получалось неплохо. Если бы не смерти больных, то и вообще — счастье. Но и то: против совести, перед больными — не грешил, подарков не брал, операции делал только необходимые. Но ошибки были. И это было мучительно.

Теперь — старость. Решать уже нечего — пенсионер. Идет эксперимент по преодолению старения через нагрузки и ограничения. Сначала все шло как будто хорошо. Но "благодать" хватило на четыре года. Потом стало хуже, и совсем плохо: прогрессировал старый порок сердца — сужение аортального клапана. В 1998 г проф. Керфер в Германии вшил протез клапана и наложил два аорто–коронарных шунта. Поправился, но хорошей кондиции уже не достиг. Донимают разные болезни. При ходьбе шатает, память ухудшилась. Сейчас, в конце девятого года эксперимента, уже не могу сказать, что эксперимент вполне удался. Прогноз на жизнь: от 2 до 4 лет. Если не случится что–то непредвиденное. Будут страдания на финише? Наверное, будут. Но знаю — умирать не страшно: есть опыт своей операции и сотни наблюдений за умирающими. Боюсь другого: угасания интеллекта. Жить тогда — зачем?

"Входы": книги, радио, телевизор, Интернет. Семья. Раз в неделю — коллеги, ученики, заседания. За пределами кабинета: "страна с переходной экономикой" (до "созревания" далеко). Мне лично ничего не нужно (почти ничего), но бедствующим бывшим пациентам сопереживаю. Изменить ничего не могу (и не пытаюсь, прикрылся старостью. Значит — черствость. Будем откровенны).

Через самоанализ я извлек из подсознания тайны своих потребностей. Получился такой порядок оставшихся приоритетов на сегодняшний день. Приятные — любознательность и творчество. Немного перепадает от общения. Чуть–чуть — от тщеславия. Активно плохо — боли, страх болезней и немощи. Все остальные потребности, которые не раз перечислял, отошли на задний план.

Тогда в чем вопрос? Все в том же: сохранение воли, памяти, интеллекта, терпения — на последнем спуске.

Может быть, попробовать сменить ориентиры? От реализма — в религию, в мистику? Думаю об этом, но кажется — не по мне. Хотя — не уверен. Изучаю эти проблемы... Мое будущее такое короткое, что уже поздно изменять свою позицию: научный подход...

Видел фильм с операциями "филиппинских" хирургов: пальцами через кожу доставали из живота какие–то куски мяса, но на органы не похожие. Раны тут же заживали.

После книги Моуди "Жизнь после жизни" расспрашивали больных, переживших клиническую смерть: они ничего не подтвердили.

Знакомые целители и ясновидящие (все — не врачи) пытались увидеть мои внутренности: отгадывать патологию. Тоже безрезультатно. Но докладывали у нас на академическом клубе и приводили пациентов. Меня, врача, — не убедили.

Было еще достаточно чего–то подобного: "ауры", управление на расстоянии, лозоходство, опасные линии и углы в квартирах.

Сообщений в газетах и журналах об аномальных явлениях было очень много. Однако в солидных научных типа "Нейче" или "Сайенс" — ничего не появлялось.

Последним поводом для возобновления интереса послужило письмо ко мне В.А.Авдюхова. В нем он описывает опыт "выхождения из тела в астрал", путешествия в загробном мире и знакомство с душами. Между прочим, в 1936 г. Лашкарев об "астрале" рассказывал то же самое.

Почитал, обдумал "предмет". Авдюхову вежливо написал, получил ответ. После второго письма переписка иссякла. Часть этих материалов была опубликована в газете "Бульвар".

Кроме писем Авдюхова, поводом для этого комментария послужила статья академика Н.П.Бехтеревой "Мозг человека — существуют сверхвозможности и запреты" в журнале "Наука и жизнь" (№7 за 2001 г.), где она утверждает, что речь идет о возможности "непосредственного поступления информации в мозг, минуя органы чувств" — "феномен прямого видения" (слова Н.П. Бехтеревой). Она инструментально исследовала слепых пациентов В. Бронникова, которых он научил видеть (одна девушка была "совсем без глаз").

Это уже выглядело серьезно и побудило перечитать книги: В.М. Запорожца ("Контуры мироздания", Москва, "Скорина", 1994 г.), Э.Р.Мулдашева ("От кого мы произошли"), Даниила Андреева ("Роза мира"), Роберта Монро ("Путешествия вне тела"). А также несколько публикаций из Интернета, в том числе и от христиан. Книги вызвала через Интернет В.Б.Бигдан — мой "ученый секретарь", редактор и критик (она ведет мою страницу в Интернете).

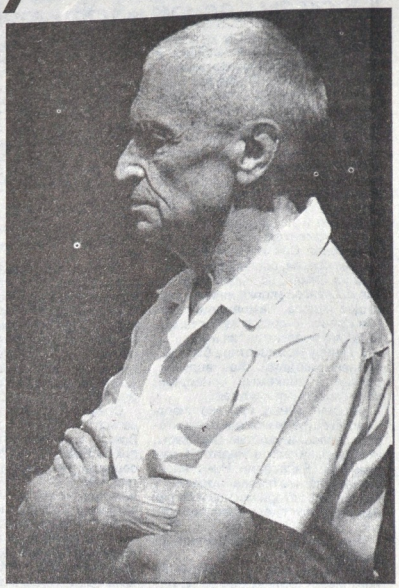

В связи с "феноменами" возникает несколько вопросов.

1."Явления ПСИ" (сокращенное от "психизма") — это реальность или фикция? В.М. Запорожец (профессор–физик, 92–х лет, очень солидный, материалист) использовал 1500 источников (больше зарубежных) для обзора проблемы. Сам занимается "медиумизмом" (а проще — спиритизмом) и общается с душами. Попытался дать физический анализ феноменам.

Приведу перечень явлений ПСИ по Запорожцу.

"Озарения гениев". Предчувствия. Предсказания.

Ясновидение... Дальновидение, "интервидение", нахождение скрытых предметов.

"Счетчики", соревнующиеся с компьютерами.

Гипноз — внушение словами и без слов. Чтение мыслей.

Автоматизм: автоматическое письмо. Ксеноглоссия: говорение на незнакомом языке, даже — детьми.

Лозоискательство. Биолокация с помощью маятника: больного органа, "силовых полей" Земли и других объектов.

Телекинез — перемещение предметов. "Полтергейст". Левитация (лишение тяжести). Возгорания.

Образование фантомов. Проникновение через стены.

Спиритизм — "медиумизм": его методики и даже приборы для взаимодействия с душами умерших. Содержание опытов: "вызовы" душ, беседы с ними через медиумов и "гидов".

Но самое интересное — выхождение в "астрал", бессмертные души и их загробная жизнь, — об этом есть много литературы.

2. Теории "психизма". Их тоже много. Запорожец дает список — 28. Перечислять — долго, все они сомнительны. Материалистические теории выглядят как жонглирование физическими терминами. Запорожец считает, что действует "специфическая психическая энергия", наподобие "другой физики" Лашкарева.

3. Как выглядят "души" и загробом, в сравнении с

ловеком: как высшие или как низшие? Впечатление от Авдюхова и Мокро: души — разные, точно — не высшие, но есть низшие — уроды, злые карлики.

4. У индусов (это также теософы — Блавацкая, Андреев) существует иерархия "миров" (или "планов") и градация душ — от материальности до "духовности", от почти святых до преступников.

С большим упрощением "миры" такие: наш вещественный мир — это наши тело и вещи. Затем идут миры с "уменьшающейся материальностью". В нашем понятии это: эфирный — двойники, астральный — "психология", ментальный — воля, разум, духовный — совсем уже нематериальный мир. Душа умершего может пребывать в любом из миров, в зависимости от ее "кармы". Путешествующие в астрале могут в этих мирах перемещаться.

Если до крайности упростить, то градации "миров" соответствуют нашим понятиям: рай, ад, чистилище.

5. Влияет ли моральность наших поступков при жизни на судьбу души за гробом? На ее положение в высших или низших загробных мирах?

Да, влияет. Это же отражается в индийском учении о "карме". Она, как некий "счетчик" при душе, количественно выражает моральность наших поступков. Исходная величина кармы дается при рождении. Она определяется греховностью или праведностью жизни предков. Дальнейшее возрастание (это значит — ухудшение) кармы идет от плохих поступков, а ее уменьшение — от хороших.

Карма играет важную роль в динамике этой жизни, положении души в "мирах" после смерти, а также при реинкарнации — переселении души в следующем ее воплощении. С отягощенной кармой — душу умершего могут низвергнуть даже в животного. И это еще не все: "личная" карма влияет на карму общества: плохая — ухудшает, хорошая — улучшает ее.

В христианстве карма приблизительно соответствует количеству накопленных при жизни грехов, определяющих статус души за гробом: рай, чистилище или ад. Только наши грехи не передаются потомкам.

Все это для меня выглядит неубедительно.

По больным — не заметил, чтобы хорошие люди легче болели.

6. Есть ли Бог? Высшие силы? Или все — голый материализм? Почти все спириты выступают за Бога. Он, или "высшие силы", все вокруг создали и всем управляют. Полный детерминизм. Однако Бог оставляет человеку свободу воли, дает возможность грешить!

В.М.Запорожец признает существование душ без Бога — есть только разные виды материи, живущей по законам материальных пространственных и временных "миров".

7. Жизнь бессмертных душ на том свете. Оказывается, они живут, как в нашей жизни: питаются, работают, ссорятся, взрослеют и старятся, беседуют с живыми. Но не дают никакой ценной информации, например, по науке или о будущем. И вообще, подозрительно похожа загробная жизнь на нашу, грешную. Кажется, другие миры, другая материя, а все как у нас: от дворцов богатых до лагерей заключенных. Создается впечатление, что говорят не сами души, а участники сеансов. Впрочем, может быть, дело в "перекодировании информации"? Вспомните, как трудно рассказать сновидения: видел как будто реальность, а пересказать точно не удается.

8. Вопрос о Боге. Почему наш христианский Бог исповедуется приблизительно только четвертью Человечества? Другие народы имеют другие религии, не похожие на христианство. Общее у всех только признание "высших сил", управляющих миром, и основные моральные ценности. Я считаю, что вера в Бога идет от биологической потребности верить отцу, матери, вождю стаи. Искать у них защиты и помощи. Выполнять некий врожденный "моральный закон". Кроме того, Бог — причина всех причин, обобщение идеи причинности.

Возможна ли высокая мораль без Бога? Отвечаю: "Да". Но с Богом — легче: он беспристрастен и все видит. Без Бога мораль поддерживают люди: они ненадежны и сами грешны.

Заповеди тоже создали люди. Видя "греховные" биологические потребности красть, лгать, драться, изменять, даже убивать, которые нарушают устойчивость стаи, умные вожди (вроде пророка Моисея) придумали законы и, для авторитетности, отнесли их к компетенции богов. Христос добавил к запретам активную доброту, всепрощение и "непротивление злу насилием". Коммунисты заменили богов идеологией, но авторитет вождей и идей оказался недостаточными для устойчивости общества.

Существует или нет "другая физика"? (И "тонкая материя" индусов?) Глупо отрицать факты, что зарегистрированы несчетное число раз. (Между прочим, Вадим Евгеньевич Лашкарев эти явления относил не к высшим, а к низшим в плане интеллекта.) Признать существование иных миров не позволяет мой материализм. Явления сверхчувствительности встречаются у некоторых людей. Это врожденное качество, которое можно усилить специальной тренировкой, психотехникой, йогой. "Сенситивы" (термин В.М. Запорожца) видят ничтожные тепловые, электрические и магнитные излучения ("биополя"), недоступные "нормальным" людям. То же касается и опытов Бехтеревой и Бронникова.

Все, что я высказал выше, является моим убеждением... скажем, процентов на 90. Полной уверенности, однако, нет.

Эти сомнения относятся даже к моей любимой самоорганизации. Ее направленность на усложнение структур очевидна. Жизнь бы не состоялась, если бы "стремление" частиц к соединению друг с другом (после "первичного взрыва") уравновешивалось стремлением к распаду возникающей сложности. Значит, что-то (или кто–то) "подыгрывает" синтезу? Конечно — "в пределах", в узком диапазоне условий, как было на Земле, иначе жизнь уже была бы на всех небесных телах.

Иное дело — "тонкая материя". Проверенных доказательств от беспристрастных ученых мне не попадалось. "Торсионные поля" и другие физические обоснования серьезными физиками отвергаются. Хотя они тоже довольно часто позволяют себе замечания типа: "Что–то, наверное, есть кроме нашей материи". Без уточнения. Когда встречаются явления, не подающиеся рациональному объяснению, естественно, возникает желание найти таинственные силы. Одни при этом говорят "это еще не познано", другие списывают их на счет богов и тем закрывают проблему. Мне импонируют первые.

О реальности бессмертных душ и их загробной жизни. Я не верю. Отношу их за счет удивительных возможностей "автономного" мышления и творчества в подсознании. Отсюда сновидения и галлюцинации. Обычно они достаточно расплывчаты, но их "одевают" в привычные слова и образы, чтобы получились связные истории.

Ничего не могу сказать и о "высших силах", в том понимании, которое принято на Востоке, а также многими учеными. Однако для меня это лишь слова, в которые одевают непознанное явление. Конечно, в силу своей биологической потребности в авторитете и общественных убеждений я бы предпочел нашего привычного Бога, особенно при бесконечном восхищении Иисусом Христом как человеком.

Лично передо мной никогда не стоял вопрос "Как жить?"

Есть "чудеса" или нет — старался ориентироваться на "внутренний моральный закон". По возможности дополняя его учением Христа. Скажу честно — "дополнения" удавались не всегда. Что ж, готов отвечать.

Не буду давать советы другим, права не имею.

Наверное — нужно жить по заповедям. Это беспроигрышно при любом подходе — допускаешь Бога или отвергаешь. Заповеди идут не от Бога, а от требований оптимизации общества, но с Богом мораль поддерживать проще. Без морали общество немыслимо.

Фото из журнала "Домовой"

ВЕЩИЙ СОН ПРИНЕС МИЛЛИОН

В марте 2002 года жителю канадского города Виннипег (провинция Манитоба) 39–летнему Гарри Мартинсу неоднократно снился один и тот же сон: будто он выигрывает в лотерею большую сумму денег.

Очередной сон накануне розыгрыша лотереи показался Мартинсу настолько реальным, что он проснулся с ощущением "денег в руках", рискнул и в трех местах купил 10 лотерейных билетов.

И на пятом билете неожиданно выяснилось, что сон действительно был "в руку": Гарри Мартинс, 18 лет проработавший железнодорожником, выиграл... миллион канадских долларов (680 тыс. долларов США)!

Сергей ПЕТРОВ

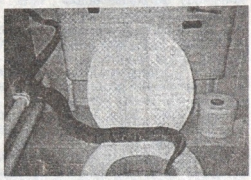

ПИТОН-БЕГЛЕЦ

Очень неприятные минуты пережила голландская фру Берта Маклем, 57–летняя работница кинотеатра из Амстердама. Утром 29 октября женщина отправилась в туалетную комнату, но уже через мгновение выскочила оттуда с громкими криками, хватаясь за сердце.

Прибежавшие на шум домочадцы заглянули в туалет и тут же, захлопнув дверь, прижали ее тяжелой тумбочкой: в унитазе они увидели огромного удава, который явно желал познакомиться со всеми поближе. Прибывшие в дом полицейские и парни из отряда спасения смело вошли в туалетную комнату, чтобы вступить с "жуткой анакондой" в смертельную схватку, но сметливая рептилия быстренько заползла под ванну. Бравые спасатели мгновенно разломали ломом все, что смогли, включая и большую ванну. В итоге питон был пойман

Выяснилось, что животное уже два месяца назад сбежало от своего хозяина, который держал змею в террариуме. Изголодавшегося беглеца вернули хозяину, чему тот был очень рад; голландская семья начала было отходить от шока. Но вскоре весь их многоквартирный дом узнал, что радоваться рано.

Владелец найденного питона после некоторых раздумий сообщил, что вообще–то из его террариума уползли... две крупные змеи. Второй, 2,5–метровый каменный питон до сих пор не найден...

Александр МЕТКИЙ

Фото из журнала "The Globe"

"Лагерь дождевого червя"

Во всей этой загадочной истории нет ни грана фантастики. Более того, загадка существует уже полвека, с ней так или иначе соприкоснулись многие тысячи людей.

Итак, место действия — северо-западная Польша, небольшой городок Кеньшица. Вокруг сплошные лесные массивы, и сейчас труднопроходимые, множество мелких речек и озер. В конце 1944 года здесь был мощный оборонительный вал вермахта, прикрывавший собственно Германию. Этот укрепрайон в оперативных сводках именовался "Мезерицким", он включал в себя Мендзижеч и Кеньшицу. Бетонные надолбы, доты, противотанковые рвы сохранились до сих пор.

В январе 1945 года здесь попали в окружение части дивизии СС "Мертвая голова". Единственная дорога, по которой они могли уйти из западни, уже была перекрыта танками 44-й гвардейской танковой бригады (1-я гвардейская танковая армия генерала Катукова). Тем не менее гарнизон сумел срочно эвакуироваться. Вот вам первая загадка: за несколько часов бесследно ускользнула почти целая дивизия!

После войны здесь располагалась одна из бригад связи Северной группы войск. Пятибатальонная бригада размещалась в бывшем военном немецком городке, хорошо укрытом в лесу. Эта бригада обеспечивала Генеральному штабу управление войсками на внушительном пространстве европейского театра военных действий.

Именно это место на картах вермахта обозначалось топонимом "Regenwurmlager" — "Лагерь дождевого червя". С севера к лагерю подступает озеро Кшива.

Когда в 50-х годах эта территория была передана польскими властями советской бригаде связи, командование осмотрительно решило не нарушать правил расквартирования войск и распорядилось провести в гарнизоне и вокруг тщательную инженерно-саперную разведку. Вот тут и начались открытия.

Начнем с того, что вблизи озера, в железобетонном коробке, был обнаружен изолированный выход подземного силового кабеля; приборные замеры показали наличие промышленного тока напряжением 380 вольт. Затем внимание саперов привлек бетонный колодец, который проглатывал воду, низвергавшуюся с высоты. Тогда же разведка доложила, что подземная силовая линия идет со стороны Мендзижеча. Но не исключалось наличие скрытой автономной электростанции, турбины которой и вращала вода, падающая в колодец.

Теперь об озере. С восточной стороны его прикрывают холмы–терриконы. Иногда это артиллерийские капониры, но в некоторых из них спрятаны потайные ходы. Саперы уверяли, что там есть настоящие галереи. Входы в подземный город были частично затоплены.

У лесного озера имеется также явно искусственное продолжение, напоминающее аппендикс. Посреди этого залива возвышалась железобетонная башня, явно специального назначения — похожая на воздухозаборники метро, сопутствующие его глубоким тоннелям. Она тоже затоплена.

Затем саперы выявили замаскированный под холм вход в тоннель. При первом же приближении стало ясно, что это серьезное сооружение, прикрытое минами и ловушками. Специальная группа саперов и связистов смогла удалиться от входа не менее чем на десяток километров. Обнаружили несколько ранее неизвестных входов.

По понятным причинам вся информация осталась строго конфиденциальной. Тем не менее известно, что группа вошла в подземное метро. Именно в метро, так как по дну тоннеля проложена железнодорожная колея, на потолке нет признаков копоти, по стенам — аккуратная расшивка кабелей. Но группа вошла в тоннель не в начале. Его начало находилось где–то под озером, другая часть устремлена на запад — к реке Одер. Почти сразу обнаружили подземный крематорий. Похоже, что именно в его печах сгорели останки строителей подземелий.

Медленно, с соблюдением мер предосторожности, поисковая группа двигалась в направлении современной Германии. Ответвлений насчитывалось уже десятки, многие из них были аккуратно замурованы. Вполне возможно, что это были подходы к неизвестным объектам, частям подземного города. Но грандиозная подземная сеть оставалась для непосвященных опаснейшим лабиринтом. Проверить его основательно не представлялось возможным. В тоннеле было сухо — признак хорошей гидроизоляции. Кстати, автотранспорт тоже мог там двигаться. Собственно говоря, это был рукотворный подземный мир, прекрасная реализация инженерной мысли. По оценкам военных, подземка могла тянуться на десятки километров и уходить под Одер. А дальше куда?

Вскоре в Кеньшицу специально приехал командующий Северной группой войск генерал–полковник П.С.Маряхин и лично спускался в подземное метро.

Постепенно, шаг за шагом, до 1992 года только под гарнизоном было обнаружено и обследовано 44 км подземных коммуникаций. Тайная магистраль была пробита в толще земли в западном направлении, к Одеру, от которого до Кеньшицы по прямой 60 км!

О подземном городе знал малоразговорчивый поляк, известный в Мендзижече как доктор Подбельский. В конце 1980–х ему было без малого девяносто лет. В конце 1940–х — начале 1950–х годов он в одиночку, на свой страх и риск через обнаруженный лаз неоднократно спускался под землю. Уже в конце 80–х годов Подбельский рассказывал, что этот стратегический объект немцы начали строить еще в 1927 году, но наиболее активно — с 1933 года. В 1937–м сюда приехал из Берлина лично Гитлер — как утверждали, по рельсам секретной подземки. Какими–то скрытыми коммуникациями колоссальный объект соединялся с заводом и стратегическими хранилищами под землей в районе сел Высока и Пески (2–5 км от озера).

Озеро Кшива поражает своей красотой и чистотой. Как ни странно, озеро является неотъемлемой частью тайны. Площадь его зеркала составляет не менее 200 тыс.кв. метров, шкала глубин от 3 до 20 метров. В восточной его части в летнее время можно разглядеть на заиленном дне нечто, по своим очертаниям напоминающее очень большой люк. Этот "глаз преисподней" плотно закрыт. Над ним дрейфует, как бы стоя на якоре, искусственный остров, прикрывая люк с воздуха.

Для чего нужен такой люк? Скорее всего, он выполнял роль кингстона для экстренного затопления части или всех подземных сооружений. Но если люк до сего дня закрыт, то им не воспользовались в январе 1945–го. Таким образом, нельзя исключить и то, что подземный город не затоплен, а законсервирован "до особого случая". Что хранят его подземные горизонты? Кого ждут? Не развернул ли "дождевой червь" сеть подземных городов и коммуникаций вплоть до Берлина?

В 1992 году бригада покинула Кеньшицу. Но за 34 года в гарнизоне проходили службу несколько десятков тысяч солдат и офицеров, и обратившись к их памяти, можно было бы восстановить немало интересных подробностей подземной загадки. Наверняка о каких–то деталях могли бы рассказать и ветераны — участники боев за Мезерицкий укрепрайон в январе 1945 года, бывшие воины 1–й гвардейской танковой армии, 8–й гвардейской армии генерала Чуйкова и 5–й армии генерала Берзарина, те, кто мог побывать в районе Мендзижеча или участвовал в штурме "Лагеря дождевого червя".

Разобраться в этом вопросе до конца, если это возможно, дело немцев и поляков. Вероятно, в Германии остались и документальные следы, живые строители и пользователи этого военно–инженерного феномена. Но все молчат.

И.ПОЛЕЦ

Гулливеры XXI века

В экваториальной Африке проживает довольно многочисленное — более 3 тысяч человек — племя масаев. Этих темнокожих людей от других земляков отличает необыкновенно высокий рост. Если женщины и не особенно высокорослы — в пределах 175–185 сантиметров, то мужчины (нилоты) настоящие гулливеры и подчас вырастают до 227 сантиметров.

Что удивительно — люди соседних племен все нормального роста, а кроме того, во всей Черной Африке нет больше таких племен людей-гигантов.

Четкого объяснения этому феномену ученые дать не могут, хотя версий есть несколько.

На фото: *этот нилот ростом в 207 сантиметров, как вы догадываетесь, отнюдь не самый высокий в племени.*

Александр ОФИЦЕРОВ (журнал "National Geographic", США)

D-13
№1(124)
2004 год

Колибри-мозаика

Малютка с исполинским аппетитом

Чтобы жить, любое существо должно питаться. Но только представьте себе: колибри должны съедать в день вдвое больше, чем весят сами, а выпить — в 6–7раз! Это все равно, как если бы человек 60 кг весом съедал в течение 24 часов 120 кг пищи и выпивал около 400 литров воды! Но ночью, после бурно проведенного дня, у этих мини–обжор обмен веществ замедляется, и температура тела падает до 17–20ºС. Бытует мнение, что кормом для колибри служит нектар цветов. Это не совсем так. Когда пробовали кормить колибри только сахарным сиропом, птицы быстро погибали от истощения. Нектар содержит очень мало белков, в без них жить невозможно. Оказалось, что сосущие нектар колибри вместе с ним поглощают немало насекомых, прячущихся в цветах. А многие колибри вообще кормятся только насекомыми и пауками.

Птичка-шмель

Когда вы впервые увидите колибри в лепестках тропического цветка, вам покажется, что какой-то искусный ювелир создал игрушечную птичку, используя цветные драгоценные камни, а волшебник затем ее оживил. На земле встречается 231 вид этой птицы: от карликового колибри до исполинского. Карликовый весит полтора грамма. Представьте себе настоящую птичку с клювом, крыльями, хвостом, но размером со шмеля! А вот чрезвычайно редкого исполинского колибри вполне можно перепутать с ласточкой.

Крошка-колибри высиживает птенцов в гнездышке чуть больше половинки скорлупки грецкого ореха. Но несмотря на свои карликовые размеры колибри обладает просто огромным для своего веса сердцем — втрое крупнее (в соотношении, конечно), чем у голубя, курицы, вороны. И бьется это сердце невероятно быстро — до тысячи ударов в минуту! Ну, а кислорода на грамм веса эти малютки потребляют больше, чем любое живое существо на Земле!

Булавочные уколы прямо в глаз

Трудно представить, что колибри — существа рекордно маленькие среди теплокровных — способны в полете развивать скорость до 100 километров в час! Эти превосходные летуны из положения "подвисания" могут кинуться в любую сторону и даже назад! Крыльями они машут также часто, как и насекомые: 20–30 махов в секунду у крупных видов, до 70 и даже100 — у мелких колибри.

Быстрые и крутые повороты спасают колибри от врагов. Избежав в ловком маневре прямого нападения, они часто тут же сами переходят в атаку на скоростях, близких к скорости выпущенной из арбалета стрелы, нападают с флангов и тыла даже на крупных птиц–хищников, удивительно острыми клювами наносят булавочные уколы в уязвимые места, например, в глаза, и заставляют врага быстро отступать. Также в глаз бьют сходу и древесных змей, ящериц, хамелеонов, подбирающихся к их гнездам.

Из журнала "National Geographic" (США)
перевел
Александр ЕВТЕЕВ

Бабочка, спасшая Австралию

В 1839 году кто–то из переселенцев привез с собой в Австралию один–единственный экземпляр кактуса–опунции. Этого оказалось достаточно, чтобы через полвека опунция ковром укрыла... 4 миллиона гектаров земли, а к 1920 году распространилась уже на 20 миллионов гектаров!

Кактус расширял свои владения с ужасающей быстротой, уничтожая пастбища и плантации. Его пытались жечь, вырубать, но безуспешно. Еще немного, и вся поверхность страны покрылась бы непроходимыми зарослями колючего оккупанта.

И лишь в 1925 году из Аргентины завезли злейшего врага опунции — крохотную бабочку, кактусовую огневку. Оказавшись в Австралии, огневка съела за 10 лет 15 миллионов тонн кактусов, а к 50 годам с опунцией практически было покончено.

В благодарность австралийские скотоводы поставили бабочке–огневке шикарный памятник в предместье города Аделаиды.

Александр ЕВТЕЕВ

Чудовище пучин шокирует чилийских ученых

Ученые–ихтиологи Чили безуспешно решают задачу: что за фантастического подводного монстра вынесли волны на один из дивных пляжей Вальпараисо? Останки совершенно неизвестного науке морского существа, по их мнению, идентифицировать невозможно.

Согласно описанию, загадочное животное представляет собой громаднейшее, размером с городской автобус, желеобразное существо грязно–серого цвета, с отвратительным запахом, 12 метров в длину, семи в поперечнике и полутора в толщину. "Туша уже начала разлагаться, поэтому про ее изучение и идентификацию вряд ли возможно говорить", — пишет "Sydney Morning Gerald".

Рыбаки, которые обнаружили таинственное морское существо, сперва приняли его за выброшенного на пляж кита. Некоторые ученые склоняются к мысли, что эта громадина является глубоководной гигантской креветкой, у которой не хватает некоторых важных частей тела, видимо, позаботились акулы или иные морские хищники.

В этой версии нет ничего фантастического: известно, что гигантские креветки — а некоторые из них достигают 18 метров! — водятся на трехкилометровой глубине и всплывают на поверхность только после смерти.

"Мы никогда не видели ничего подобного! Возможно, это и креветка, а вероятнее всего — совершенно новый, неизвестный науке вид, обитающий в многокилометровых океанских глубинах", — считает Эльза Каберера, морской биолог и шеф Центра сохранения китов и морской фауны в Сантьяго.

Нашлись ученые, которые высказали гипотезу о том, что загадочная находка — это всего лишь шкура мертвого кита. Доктор Каберера категорически с этим не согласна: "Во–первых, не существует китов, которые меняли бы шкуру. Во–вторых, загадочное существо не имеет ничего общего с крепкой, толстой и очень шершавой китовой шкурой, которую и гарпуном–то нелегко пробить".

Эльза Каберера уже обратилась к международным океанологическим организациям с просьбой помочь в идентификации таинственной находки.

Подготовил
Александр МЕТКИЙ

МОТОПИГМЕЙ

Британские инженеры Дик Астор и Ширли Блейн решили показать, что истинное творчество не знает границ.

С этой целью они спроектировали, а затем и изготовили микромотоцикл. Его колесная база — 103 мм, высота сиденья — 89 мм; диаметры колес: переднего — 21 мм, заднего — 23 мм. И, тем не менее, пигмей был всамделишный: на нем Ширли смогла проехать около 1,6 метра. Пустячок, конечно, а приятно, замечает английская газета "Сан".

ЯЩЕРИЦУ ЛОВЯТ... СПЕЦСЛУЖБЫ И АРМИЯ

В лесном массиве пригорода Бейрута поселилась двухметровая ящерица. Пресмыкающееся поверглo многих местных жителей в состояние аффекта. Люди сообщили властям города о появлении неподалеку от их домов "странного животного крупных размеров, внешне похожего на крокодила". Спецслужбы, армейские силы и бойцы гражданской обороны тщетно пытаются поймать монстра.

Страх жителей особенно усилился после слухов о том, что ящерица съела кота и напала на собаку, которая во время прогулки с хозяйкой немного уклонилась от дороги в лес. Собака, дрожа от страха, прибежала назад вся в крови.

У ящерицы гладкая кожа и длинные лапы с мощными когтями. По поводу происхождения "зверя" точной информации нет, но большинство специалистов склоняется к мысли о том, что эта ящерица принадлежала немцу, который около трех лет жил в этом районе, а потом уехал, Ивросив на произвол судьбы свое животное.

НУ, ОПОЗДАЛ НЕМНОГО...

Немало удивился полицейский из Сан–Франциско, когда, открыв полученную по почте посылку, увидел в ней бумажник его дедушки, умершего 46 лет назад.

К посылке прилагалось письмо, в котором сообщалось, что вещь была найдена в телефонной будке 50 лет назад. После извинения за то, что портмоне не было возвращено сразу же, автор письма изложил обстоятельства, которые ему помешали это сделать. Обнаружив потерянную вещь, он поехал в полицейский участок, но по дороге попал в аварию и забыл о находке. Спустя полвека, наткнувшись на бумажник, лежавший в старой сумке, он сразу же отослал его по адресу, который значился в документах. Потрясенный внук извлек из бумажника автомобильные права, кредитные карточки и чек на 60 долларов.

Потайные ящички подсознания

Любой сон, как мы знаем, это своеобразный сигнал, который посылает нам наше недремлющее подсознание. Все, что мы видели, слышали, переживали, скрыто в его потайных ящичках, чтобы затем явиться в виде своеобразных символов. Новый год — не исключение. Сновидения, в которых мы покупаем елочные игрушки, наряжаемся в маскарадные костюмы или просто катаемся с горки, в любое время года снятся неспроста. Как правило, такие сны чаще всего предвещают перемены, упущенные нами возможности и неожиданные новости, приятные или не очень...

Дед Мороз

Для женщины: снится к неожиданному происшествию, истолковать которое будет не так-то легко.

Для мужчины: к непредвиденному событию, которое может сильно изменить вашу жизнь — в худшую или в лучшую сторону.

Выбирать елочные украшения, любоваться ими

Для женщины: сон, приснившийся весной, сулит заманчивые предложения, которые появятся в самые ближайшие дни. Летом — чрезмерную спешку в делах, требующих осторожности и внимания. Осенью — к риску упустить удачную возможность из-за собственной нерасторопности. Зимой — к осуществлению заветных желаний.

Для мужчины: сон, приснившийся весной, — к проявлению излишней нерешительности. Летом — к отказу от сомнительного предложения быстро заработать шальные деньги. Осенью — к отсрочке принятия важных решений. Зимой — к бесполезной трате денег.

Потеря елочных украшений

Для женщины: сон, приснившийся весной, — увы — обещает разочарование в близком человеке, летом — отказ от несбыточных надежд. Осенью снится к усталости и переутомлению, а зимой — к неприятному недоразумению и мелким обидам.

Для мужчины: сон, приснившийся весной, — к словесным перепалкам. Летом — к ущербу. Осенью — к беспокойству из-за пустяков. Зимой — к небольшим затруднениям в важном деле.

Стоять перед елкой

Для мужчин и женщин: сон, приснившийся весной, — к риску попасть в затруднительное положение. Летом — к бесплодным мечтаниям. Осенью — к желанию ускорить ход событий. Зимой — к примирению с действительностью.

Рубить ель

Для мужчин и женщин: сон, приснившийся весной, заставит насторожиться, ибо обещает череду отчаянных и необдуманных поступков. Летом — к множеству ошибок из-за собственной нетерпеливости. Осенью — к неприятным воспоминаниям. Зимой — к победе над врагами, явными и скрытыми.

Нести домой елку

Замечательный сон: в любое время года обещает спокойную жизнь и мужчинам, и женщинам.

На елке вместо шишек растут яблоки (груши, сливы, гранаты)

Внимание дам и кавалеров. Сновидение предупреждает: не стоит хлопотать ради пустячного дела.

Зима

Для мужчин и женщин: сон, приснившийся весной, — к тоске и унынию. Летом — к участию в загадочном происшествии, смысл которого прояснится со временем. Осенью — к дурному настроению. Зимой — к покою и безмятежности.

Катание на коньках

Как бы ни был весел и интересен сон, увы: предвещает он всего лишь бестолковую и утомительную суету — как мужчинам, так и женщинам.

Лед

Для мужчин и женщин: перебраться через реку по льду — к удачному и быстрому завершению трудного и рискованного мероприятия.

Поскользнуться и упасть на льду

Для мужчин и женщин: испугаться мнимой опасности и отказаться от своего замысла.

Доставать лед из холодильника

Для мужчин и женщин: к мелким неприятностям.

Спать на льду

Для женщины: заветное желание исполнится не скоро.

Для мужчины: к отказу от мести.

Плыть на льдине в открытом море

Для женщины: к затруднительному положению, выбраться из которого на поверку окажется несложно.

Для мужчины: к необходимости проявить твердость и решительность.

Сосульки необычной формы

Опасность! Дамы и господа, будьте внимательны: знакомые плетут изощренные интриги против вас.

ЛЫЖИ

Кататься на лыжах

И мужчинам, и женщинам: гарантирует утешительное сообщение после серии неудач. А вот если во сне вы видите себя на лыжах, но в центре города, тогда наяву ждите какого-то необычного развлечения.

Ехать с лыжами в переполненном транспорте

Для мужчин и женщин: к заманчивому предложению попутешествовать.

Летать на лыжах

И такое бывает, правда, не сулит ничего хорошего! Подобное сновидение лишь констатирует: в надежде заработать большие деньги вы необдуманно согласитесь заняться утомительным и хлопотливым делом.

Сломать лыжи

Для женщины: к неожиданному участию в неприятной сцене.

Для мужчины: к ложному известию.

МЕТЕЛЬ

Гулять по улице в метель

Для женщины: к проявлению упрямства и несговорчивости.

Для мужчины: к большой путанице и неопределенности в делах и отношениях с людьми.

Оказаться в открытом поле в сильную метель

Для женщины: сулит освобождение от влияния неискреннего человека.

Для мужчины: обещает — вот-вот настанет благоприятный момент для осуществления серьезных давних намерений.

МОРОЗ

Оказаться на сильном морозе в легкой одежде

Дамы и господа, это ничего, что во сне вы замерзли. Зато наяву у вас теперь появились блестящие шансы увернуться от роковой ошибки.

Дрожать от мороза в собственной квартире

Для женщины: почти по Фрейду — сон сей говорит о вашей потребности в новых ощущениях.

Для мужчины: все гораздо проще — снится всего лишь к необдуманным поступкам.

ПРАЗДНОВАНИЕ НОВОГО ГОДА

В шумной и веселой компании

Для женщины: сон, приснившийся весной, обещает выход из запутанного положения. Летом — получение противоречивых и малозначительных известий. Осенью — новое бессмысленное занятие. Зимой — множество мелких недоразумений.

Для мужчины: сон, приснившийся весной, — к упорядочению запутанных дел. Летом — к неприятным воспоминаниям. Осенью — к путанице в отношениях с друзьями. Зимой — к покою и отдыху.

В одиночестве

Для женщины: опять-таки Фрейд — сон выдает ваше подспудное желание круто изменить свою жизнь.

Для мужчины: увы — к неудачам и безденежью.

САНИ

Кататься на санях

Для женщины: сон, приснившийся весной, — к легкому недомоганию. Летом — к нелепому и досадному недоразумению. Осенью предупреждает, что желание исполнится не скоро. Зимой — к удовольствию.

Для мужчины: сон, приснившийся весной, предупреждает: излишняя нетерпеливость ни к чему. Летом сулит встречу с ясновидящим. Осенью констатирует: вы совершите необдуманный поступок, о котором очень скоро придется пожалеть. Зимой — к утомительной суете.

Ехать в санях, запряженных ослом

Напоминает мужчинам и женщинам: не стоит проявлять излишнюю доверчивость — пожалеете.

САНКИ

Спускаться на санках с высокой горы

Для мужчин и женщин: к попытке избавиться от неприятного дела.

Налететь на санках на дерево

Для мужчин и женщин: к непредвиденному препятствию, которое сильно повлияет на ваши планы.

Соскользнуть на санках в пропасть

Для женщины: к необходимости скрывать от знакомых свои тайны.

Для мужчины: к желанию покоя.

Снег

Для мужчин и женщин: сон, приснившийся весной, — намек: пора спускаться с небес на землю. Летом — к упущенной возможности или к необходимости советоваться со знающими людьми. Осенью — к потере, а может, и к необоснованным опасениям. Зимой — к веселью или к возможности ввести в заблуждение кого-то из знакомых.

Сильный снегопад

Для мужчин и женщин: сон, приснившийся весной, — к прощению старых обид. Летом — к неожиданному повороту дел. Осенью — к неприятному происшествию. Зимой — к улучшению самочувствия или к прекращению давней вражды.

Снегурочка

Трудно поверить, но, тем не менее, — очаровательная спутница Деда Мороза снится лишь затем, чтобы поехидничать: вы проявите чрезмерную наивность, а потом пожалеете об этом.

Спать в сугробе

Для женщины: сон-предупреждение — необходимо обратить внимание на здоровье.

Для мужчины: сон-напутствие — нельзя быть таким недоверчивым.

Тост за новогодним столом

Все зависит от того, кто и при каких обстоятельствах этот самый тост произносит. Если вы сами это делаете — приготовьтесь отказаться от какого-либо дела одними лишь обещаниями. Если же вы слушаете тосты — запаситесь терпением: вскоре вам поневоле придется прислушиваться и, более того, вникать в чужие и непонятные разговоры. Если во сне вы видите, как кто-то поднимает бокал за ваше здоровье, не спешите радоваться — наяву это означает, что вам не избежать столкновения с чьей-то завистью и скрытой недоброжелательностью.

Надевать шубу

Для мужчин и женщин: сон, приснившийся весной, — к пустым обещаниям, которым нельзя верить. Летом — к избыточной доверчивости. Осенью — к раздражительности и нетерпению. Зимой — к нежеланию покидать дом.

ШАМПАНСКОЕ

Пить шампанское в веселой компании

Этот сон предупреждает и мужчин, и женщин: вы можете попасть на удочку к мошенникам или выкинуть деньги на ветер.

Пить шампанское в одиночестве

Не слишком радостный сон, наяву пророчащий одиночество, тоску, бесплодные фантазии и разбитые надежды. Ну да надеемся, что с вами такого не случится.

Счастливого Нового года. Удачи!

В Британии живет женщина-амфибия

Таня Стритер, тридцатилетняя "женщина-амфибия" (как ее окрестили мировые СМИ), стала первой жительницей Туманного Альбиона, которая при жизни, не являясь особой королевских кровей, удостоилась чести быть изображенной на марках, выпущенных почтовым ведомством Великобритании. Случилось это благодаря уникальному рекорду, установленному ею 17 октября 2003 года возле острова Кайкос (90 миль к юго-востоку от Флориды).

Это четвертый рекорд Тани в свободном нырянии, причем в самом трудном его виде, когда погружение осуществляется при помощи металлической платформы, прикрепленной к тросу, а подниматься ныряльщик должен сам — только при помощи ласт.

Таня во время установления рекорда находилась под водой 3 минуты 40 секунд. Для нее это самое обычное время, поскольку она способна задерживать дыхание более чем на... 6 минут!

Сделав несколько глубоких вдохов и наполнив легкие воздухом, отважная женщина начала быстро опускаться на дно. Через каждые 18 метров

ее поджидали водолазы с фонарями и табличками с указанием глубины. Находившиеся на дне двое водолазов таким же образом сообщили Тане об установлении личного и мирового рекордов.

Подъем, как всегда, оказался труднее спуска, потому что ныряльщице пришлось бороться с парализующим воздействием молочной кислоты, которая из-за сильнейшего напряжения образуется в мышцах.

Отныне рекорд свободного погружения равен 122 метрам. Последний рекорд — 119 метров — был установлен два года назад бельгийским ныряльщиком Патриком Мусими.

"По утверждению докторов, эта маленькая (ее рост 164 см) блондинка, чьи рекорды превосходят все мыслимые и немыслимые пределы, является уникумом, — пишет британский журнал "Focus".— Легкие обычного человека вмещают до 4 литров воздуха, емкость в пять литров считается очень высокой и редко встречающейся. Миссис Стритер же при помощи специальных упражнений удалось довести объем своих легких до фантастических 6 литров!"

Помимо всего этого, женщина-амфибия ныряет без маски, чтобы сберечь драгоценный воздух, необходимый для выравнивания давления в маске при погружении.

В январе 2004 года Таня будет устанавливать очередной, совершенно невероятный рекорд — погружение на 125 метров!

Перезел с английского Александр ЕВТЕЕВ

На фото: *Таня Стритер начала рекордное погружение.*

Невероятный марафон по дну озера

41-летний англичанин Лойд Скотт — первый в мире человек, решивший устроить марафон по дну знаменитого шотландского озера Лох-Несс, где, согласно легенде, обитает доисторическое чудовище Несси.

Несколько лет назад Скотт перенес лейкемию, тяжко страдал от болей, но с помощью докторов ему удалось справиться со страшным недугом, поэтому он всю свою дальнейшую жизнь решил посвятить борьбе с ним. Вот и сейчас, отправляясь в необычный марафон, Ллойд Скотт намеревается заработать на нем миллион фунтов стерлингов и перечислить деньги в фонд борьбы с лейкемией детей.

Перед марафоном Ллойд облачился с помощью помощников в старинный тяжеленный водолазный костюм. Каждый

его ботинок на свинцовой подошве весит 10 кг, а все снаряжение с медным шлемом — 60кг.

Разумеется, журналисты извели смельчака вопросами о том, что он будет делать, если на бугристом дне глубокого озера повстречается с таинственной Несси. Скотта эти вопросы не смутили: "Я сниму, парни, вот этот шикарный медный шлем да врежу им как следует чудовищу между глаз — и он непременно оставит меня в покое!"

Продвигаться Скотт будет на глубине 10 метров, в день он собирается преодолевать 3 км. Ему придется постоянно подниматься на поверхность, чтобы "проветривать" водолазный костюм от накапливающегося в нем углекислого газа. Специалисты единодушны: Скотт взялся за тяжелейшее дело. Вода в озере холодная, мутная, а дно изобилует впадинами, в которые можно провалиться. Поэтому за его передвижениями будет наблюдать команда спасателей из восьми человек.

Александр МЕТКИЙ

НЕ ОБИЖАЙТЕ САНТА-КЛАУСОВ!

Учительница Виктория Манн имела неосторожность рассказать шестилетним детям, что Санта-Клауса не существует, а подарки им делают родители. Дети пришли домой в слезах, родители пожаловались в администрацию школы, а та обратилась в министерство образования.

Столичные чиновники вынесли выговор учительнице, которая обычно работает в средней, а не начальной школе, и предупредили о необходимости более продуманно отвечать на вопросы детей. В.Манн также запрещено давать уроки ученикам младших классов.

***

55-летнего немца, работавшего Санта-Клаусом на благотворительном базаре в западногерманском городе Пфунгштадте, вывели из себя дети, хотевшие посмотреть, что находится у него под костюмом. Разозлившись, он схватил девятилетнего малыша и отшлепал его, а затем запер мальчика на несколько минут в подсобном помещении кафе.

***

Крупнейшая табачная компания мира "Филип Моррис" выпустила новый вид сигарет, Marlboro Special Blend, которые будут продаваться на американском рынке только в твердой упаковке и лишь до 31 декабря этого года под лозунгом "Особая смесь для особенной поры". Цена новых сигарет примерно та же, что и у обычных Marlboro, однако, по заявлению компании, смесь табака отличается.

Между тем противники табакокурения уже разгневаны. "К Рождеству продают рак", — заявила в интервью газете "Нью-Йорк таймс" активистка организации "Дети без табака" Мэттью Майерз.

ПЕРВУЮ СТУДИЮ ЗВУКОЗАПИСИ ПОСТРОИЛИ МАЙЯ

Ученый-акустик из Калифорнийского университета Дэвид Лабмен утверждает, что такой студией можно считать пирамиду Кукулькан, входящую в археологический комплекс Чичен-Ица (Юкатан, Мексика). Пирамида построена так, чтобы ее 93 ступени воспроизводили звуки, имитирующие пение священной для майя птицы кетцаль. Эксперты американского акустического общества, прослушав записи звукового эха, сделанные ученым в 1999 и 2001 годах, и сравнив их с записями пения кетцаля, поддержали гипотезу Лабмэна, отметив однако, что записи не вполне идентичны. Признавая неполную идентичность, ученый подчеркивает: время, ветер и осадки "поработали" над ступенями Кукулькана, что несколько изменило звук, но не стерло в слышимом и сегодня эхе пения священного кетцаля.

И.ГОРЛИНСКИЙ

"Супербоксер" кенгуру Джо потерпел поражение...

Истории известны десятки удивительных случаев, когда люди приобщают животных к различным видам спорта. То медведи на велосипедах катаются, то обезьяны на мопедах, собаки в футбольных матчах участвуют, слоны канат перетягивают, лягушки рекорды бьют по прыжкам в длину и высоту. А житель американского города Сан-Диего (Калифорния) 35-летний Кристофер Райд несколько лет назад загорелся идеей сделать из своего кенгуру Джо... профессионального боксера.

Австралийского прыгуна Кристофер приобрел в 1999 году. Поначалу, соорудив на заднем дворе ринг, сам проводил спарринги, заставляя бедное животное усваивать азы кулачного боя, учиться держать удар и атаковать противника сериями джеббов и свингов.

Порой и самому Райду крепко доставалось — он за два года тренировок получил от азартного кенгуру множество ушибов, а один раз едва не лишился своего мужского хозяйства — Джо от души врезал хозяину ногой, да так, что Райд месяц отходил от удара. После этого неугомонный тренер стал приглашать бывших боксеров и кикбоксеров, которые за плату обучали Джо тонкостям кулачного боя.

В прошлом году Кристофер решил, что Джо уже сформировался как "профи" и открыл собственный аттракцион, назвав его "Кенгуру Джо — непобедимый супербоксер". Сначала пара нанятых боксеров-любителей проводили с кенгуру по 2–3 раунда, неизменно оказываясь побежденными.

Затем Кристофер предлагал зрителям выйти и сразиться с "супербоксером", обещая тому, кто сможет победить Джо в первом трехминутном раунде, ценный приз. Желающий помериться с Джо силами выкладывал 100 долларов в виде аванса. Кристофер обещал в случае победы зрителя возвратить ему удвоенную сумму. Деньги передавались рефери, зрители делали ставки, и под звук гонга начинался бой.

Однако до поры до времени никто не мог нокаутировать "австралийского чемпиона". Кристофер сколотил на этом неплохое состояние. Джо, по его статистике, отлупил более 1000 любителей экзотики. Жена Кристофера не успевала продавать десятидолларовые билеты на диковинное шоу.

Но вот в августе 2003 года посмотреть на уникальное представление Райда зашли трое моряков Королевского военно-морского флота Великобритании. После того, как Джо расправился с двумя дюжими любителями бокса из числа зрителей, один из британских моряков, назвавшись Эдом, снял китель и фуражку и, кинув рефери сотню баксов, влез на ринг.

Парень был верзилой что надо: под два метра ростом и весом центнера в полтора. Получив в самом начале боя жестокий удар в пах, моряк некоторое время корчился от боли, успевая уварачиваться от стремительных атак нападавшего Джо.

Райд объявил об окончании первого раунда, видя, что матрос уже рвется вступить в бой с выражением дикой ярости на лице. Англичанин отказался взять деньги назад и потребовал продолжения боя без перерыва. Под одобрительные крики толпы хозяину пришлось уступить.

На сей раз от удара ногой Эд ловко увернулся, одновременно изо всей силы врезав кулачищем кенгуру по морде. Джо зашатался, но, присев на хвост, устоял. Воспользовавшись его замешательством, матрос следующим ударом свалил-таки животное на помост ринга и принялся ожесточенно его избивать кулаками и ногами. Подоспевшие помощники Райда и товарищи Эда с трудом оттащили разъяренного верзилу от бедного "супербоксера". Райд сгоряча выплатил моряку аж триста долларов и пожелал больше никогда не видеть его на своем шоу.

Ветеринар лечебницы, куда немедленно отвезли поверженного кенгуру, поставил неутешительный диагноз: перелом двух челюстных костей и трех ребер, сотрясение мозга и множественные ушибы. Беднягу Джо отправили в дорогую лос-анджелесскую клинику восстанавливать здоровье.

А затем вмешались защитники животных Калифорнии. Кристофера Райда привлекли к суду. Два месяца "шоу-бизнесмен" проведет за решеткой, заплатив штраф в 28 тысяч долларов. Распоряжением суда Джо у Райда конфисковали, и после длительного лечения беднягу поместят в один из американских зоопарков, подальше от хозяина-идиота. Боксерская карьера Джо закончилась.

Из журнала "Focus" (Великобритания) перевел Александр ЕВТЕЕВ

D ИНТЕРЕСНАЯ ГАЗЕТА
НЕВЕРОЯТНОЕ
Видається з 1993 року
Реєстраційний номер
КВ № 6970 від 11 лютого 2003 р.
№1(124), 2004 р.
ЗАСНОВНИКИ, ШЕФ-РЕДАКТОРИ:
Анатолій КАЦАЙ, Олександр КОРОЛЬОВ
ЗАСТУПНИКИ ГОЛОВНОГО РЕДАКТОРА:
Олексій СОКУР, Надія ЮРЧЕНКО
РЕДАКЦІЙНО-ВИДАВНИЧА РАДА:
Сергій МОГИЛЬНИЙ, директор
Сергій ОНУПРІЄНКО, член ради
Степан ІВАНУС, відповідальний секретар
Олександр ШЛАПАЧЕНКО заступник директора по збу
Владислав СОЛОД, начальник відділу збуту
Ірина БОРЗОВА, головний бухгалтер
ВИДАВЕЦЬ:
Редакційно-видавнича фірма
AVK PRESS
Адреса редакції:
03047, Київ-47,
просп. Перемоги, 50,к. 463, «
Тел.: (044) 454-82-59, 454-88
Факс: (044) 456-91-26
E-mail: postmail@avkpress.kiev
ВІДДІЛ РОЗПОВСЮДЖЕНН
(044) 454-82-57
РЕКЛАМНИЙ ВІДДІЛ
(044) 454-83-69
Комп'ютерний дизайн, верст
і фотоформи — **Степан ІВА**
Коректор
Наргіс БАГДАСАР'Я
● Друкується мовою оригінал
● За зміст та достовірність інформ
відповідальність несе автор (рекламод
● Листування з читачами — тільки на шпальтах газети
● Рукописи не рецензуються і не повертаються
● При передруку посилання на " обов'язкове
Віддруковано на комбінаті д видавництва «Преса Україн 03047, Київ-47, пр.Перемог
Загальний наклад "ИГ" 550
Зам. №3213231 від 12.12.20

"ИНТЕРЕСНАЯ ГАЗЕТА" — ЦЕ:

- **A** — "Магия, мистика"
- **Aa** — "Магия для семьи"
- **A+** — "Оракул"
- **B** — "Экзоэротика"
- **Bв** — "Моя экзоистория"
- **D** — "Невероятное"
- **Dd** — "Мир непознанного"
- **D+** — "Антимиры"
- **E** — "Исцеление"
- **Ee** — "Помоги себе сам"
- **F** — "Для женщин"
- **Ff** — "Хозяюшка"
- **G** — "Загадки цивилизации"
- **K** — "Криминоген"
- **L** — "Лабиринты любви"
- **R** — "Для мужчин"
- **S** — "Special"
- **X** — "Икс-блок"
- **J** — "Тайны истории"
- **Z** — "Просто фантастика"

За матеріалами і повідомленнями кореспондентів "ИГ", вітчизняної та зарубіжної преси, мережі Інтернет